

사업보고서

(제 12 기)

사업연도 2021.01.01 부터
2021.12.31 까지

금융위원회
한국거래소 귀중

2022년 03월 17일

제출대상법인 유형 : 주권상장법인

면제사유발생 : 해당사항 없음

회 사 명 : 알서포트 주식회사

대 표 이 사 : 서 형 수

본 점 소 재 지 : 서울시 송파구 위례성대로 10
(방이동, 에스타워 8층, 9층, 10층, 11층, 12층)
(전 화) 070-7011-3900
(홈페이지) www.rsupport.com

작 성 책 임 자 : (직 책) 대표이사 (성 명) 서 형 수
(전 화) 070-7011-3900

목 차

【 대표이사 등의 확인 】





【 확인서 】

우리는 당사의 대표이사 및 신고업무 담당이사로서 이 공시서류의 기재내용에 대해 상당한 주의를 다하여 직접 확인·검토한 결과, 중요한 기재사항의 기재 또는 표시의 누락이나 허위의 기재 또는 표시가 없고, 이 공시서류에 표시된 기재 또는 표시사항을 이용하는 자의 중대한 오해를 유발하는 내용이 기재 또는 표시되지 아니하였음을 확인합니다.

또한, 당사는 「주식회사 등의 외부감사에 관한 법률」 제 8조의 규정에 따라 내부회계관리제도를 마련하여 운영하고 있음을 확인합니다.

2022.03.17.

【알서포드 주식회사】

대표이사 【서형수】 
신고업무 담당이사 【서형수】 

2022.03.17_대표이사 확인서

I. 회사의 개요

1. 회사의 개요

1. 연결대상 종속회사 개황

(단위 : 사)

구분	연결대상회사수				주요 종속회사수
	기초	증가	감소	기말	
상장	-	-	-	-	-
비상장	2	-	-	2	1
합계	2	-	-	2	1

※상세 현황은 '상세표-1. 연결대상 종속회사 현황(상세)' 참조

1-1. 연결대상회사의 변동내용

구분	자회사	사유
신규 연결	-	-
연결 제외	-	-

2. 회사의 법적·사업적 명칭

당사의 법적 명칭은 "알서포트 주식회사"로 표기합니다.

영문명은 RSUPPORT Co.,Ltd (약호 "RSUPPORT") 입니다.

3. 설립일자 및 존속기간

당사는 2010년 7월 20일 설립되어 2013년 12월 20일을 합병기일로 하여 알서포트(주)와 합병하였으며, 상호를 알서포트(주)로 변경하였습니다.

피합병회사인 알서포트(주)는 원격지원, 원격제어 소프트웨어의 개발 및 공급 사업을

영위하기 위하여 2001년 11월 6일 설립되었습니다. 당사는 계속기업으로 존속기간이 정해져 있지 않습니다.

알서포트 주식회사 (피합병회사)		케이비글로벌스타게임앤앤스 기업인수목적 주식회사 (합병회사)	
2001. 11	알서포트(주) 설립	2010. 07	법인 설립
2013. 12	케이비글로벌스타게임앤앤스 기업인수목적 주식회사 와 합병	2011. 01	코스닥시장 상장
2013. 12	합병해산	2013. 12	알서포트(주) 상호변경

4. 본사의 주소, 전화번호, 홈페이지 주소

- (1) 주소 : 서울시 송파구 위례성대로 10,
(방이동, 에스타워 8층, 9층, 10층, 11층, 12층)
- (2) 전화번호 : 070-7011-3900
- (3) 홈페이지 : www.rsupport.com

5. 중소기업 해당여부

당사는 중소기업기본법 제2조 및 동법 시행령 제3조에 따라 중소기업에 해당됩니다. 또한 당사는 벤처기업육성에 관한특별조치법 제25조의 규정에 따라 벤처기업에 해당됩니다.

5-1. 중소기업 등 해당 여부

중소기업 해당 여부	해당
벤처기업 해당 여부	해당
중견기업 해당 여부	미해당

6. 주요 사업의 내용

당사는 원격지원 및 제어, 화상회의 등과 같은 원격 관련 소프트웨어를 전문적으로 개발 및 관련 서비스를 제공하는 회사이며, 주요 제품군으로는 원격지원 제품인 리모

트콜(RemoteCall), 원격제어 제품인 리모트뷰(RemoteView), 화상회의 제품인 리모트 미팅(RemoteMeeting), 기타 화상회의 부스인 콜라박스(ColaBox) 등 다수의 제품 서비스들을 국내외적으로 폭넓게 제공하고 있습니다.

장기화되고 있는 COVID-19 영향으로 원격 및 재택근무, 비대면 원격지원 서비스 등이 뉴노멀로 자리잡고 있는 만큼 관련 사업의 다각화 및 안정적 성장 기반 구축을 통해 글로벌 시장지배력을 지속 확대할 계획입니다.

6-1. 기타 회사가 정관상 영위하는 주요 사업 목적은 아래와 같습니다.

주요 사업
1. 정보화실현을 위한 시스템의 기획, 개발, 구축, 유지보수업
2. 컴퓨터 및 주변기기 제조, 판매업
3. 소프트웨어의 개발, 유통 및 유지보수업
4. 인터넷비즈니스 관련 정보서비스업
5. 자료처리 및 데이터베이스업
6. 통신판매업
7. 위 각호와 관련된 무역업
8. 위 각호에 부대되는 사업일체

7. 신용평가에 관한 사항

7-1. 최근 3년간 신용평가 내역

평가일	평가대상 유가증권의 신용등급	평가회사 [신용평가등급범위]	평가구분
2021.09.09	A-	(주)나이스디앤비	정기
2021.04.14	A-	(주)나이스디앤비	정기
2021.04.11	BBB	(주)이크레더블	정기
2020.06.03	A-	(주)나이스디앤비	정기
2020.04.06	BBB-	NICE평가정보(주)	정기
2020.01.08	BBB	(주)이크레더블	정기
2019.06.03	A-	(주)나이스디앤비	정기
2019.04.05	BBB+	한국기업데이터	정기

- 본 신용평가는 지배회사(알서포트 주식회사) 기준입니다.

7-2. 신용등급 체계 및 부여 의미

영통급체계	등급정의	누적분포도
AAA	AAA 채무이행 능력이 최고 우량한 수준임.	0.01%
AA	AA+	0.05%
	AA0	
	AA-	
A	A+	0.5%
	A0	
	A-	
BBB	BBB+	10%
	BBB0	
	BBB-	
BB	BB+	30%
	BB0	
	BB-	
B	B+	60%
	B0	
	B-	
CCC	CCC+	85%
	CCC0	
	CCC-	
CC	채무불이행이 발생할 가능성이 높음.	95%
C	채무불이행이 발생할 가능성이 매우 높음.	98%
D	현재 채무불이행이 상태에 있음.	100%

8. 회사의 주권상장 여부 및 특례상장에 관한 사항

주권상장 (또는 등록·지정)여부	주권상장 (또는 등록·지정)일자	특례상장 등 여부	특례상장 등 적용범위
코스닥	2011.01.05	미해당	-

2. 회사의 연혁

1. 회사의 본점소재지 및 그 변경

가. 지배회사 본점소재지 및 변경

일자	소재지
2013.12	서울시 송파구 위례성대로 14, 15층, 16층 (방이동, 한미타워)

일 자	소 재 지
2014.08	서울시 송파구 위례성대로 10, 10층, 11층, 12층 (방이동, 에스타워)
2015.11	서울시 송파구 위례성대로 10, 9층, 10층, 11층, 12층 (방이동, 에스타워)
2020.06	서울시 송파구 위례성대로 10, 8층, 9층, 10층, 11층, 12층 (방이동 에스타워)

나. 종속회사 본점 소재지 및 그 변경

(1) Rsupport K.K.

일 자	소 재 지
2013.12	Dai3 Toranomonkenki Bldg., 1-2-20, Toranomon, Minato-Ku, Tokyo, 105-0001, Japan

(2) Rsupport (China) Technologies

일 자	소 재 지
2009.12	1903#Bld4 No.5 Changchungiao Road, Haidian, Beijing, China
2011.10	10805#9F Bing No.2 Dongsanhuan North Road, Chaoyang, Beijing, China
2013.05	1101#22F No.38 Xiaoyun Road, Chaoyang, Beijing, China
2015.06	1210 room, Camco Center, 16 Guangshun South Street, Chao Yang District, Beijing, China
2017.03	2708#, Building A Fanghengguoji, No.6 Futongdong Street, Chaoyang District, Beijing, China

2. 경영진 및 감사의 중요한 변동

변동일자	주총종류	선임		임기만료 또는 해임
		신규	재선임	
2021.03.23	-	-	-	사내이사 송의 (사임)

- 보고서 작성기준일 현재 사내이사 2명, 기타비상무이사 1명, 감사 1명으로 주요 경영진이 구성되어 있습니다.

3. 최대주주의 변동

- 해당사항 없음.

4. 그 밖에 경영활동과 관련된 중요한 사항의 발생 내용

구분	주요내용	일서포드 (지배회사)	Rsupport K K (종속회사)	Rsupport (China) Technologies. (종속회사)
1	상호의 변경	-	-	-
2	회사가 회의, 회사정리절차 그 밖에 이에 준하는 절차를 밟은 적이 있거나 현재 진행중인 경우 그 내용과 결과	-	-	-
3	회사가 합병 등을 한 경우 그 내용	-	-	-
4	회사의 입증 또는 주된 사업의 변화	-	-	-
5	그밖에 경영활동과 관련된 중요한 사항의 발생내용	-	-	-

- 해당사항 없음.

3. 자본금 변동사항

1. 자본금 변동현황

(단위 : 주, 원)

일 자	주식의 종류	주식수	주당 액면 가액	주당 발행 가액	증자후 자본금	비고
2010.07.22	보통주	620,001	100	100	62,000,100	설립자본금
2010.12.29	보통주	8,000,000	100	2,500	862,000,100	유상증자(일반공모)
2013.12.20	보통주	43,267,082	100	2,660	5,188,708,300	합병신주
2014.06.18	보통주	290,000	100	1,000	5,217,708,300	전환청구권 행사
2014.08.04	보통주	1,090,000	100	1,000	5,326,708,300	전환청구권 행사
	보통주	53,267,083	-	-	-	-

2. 자본금 변동추이

당사는 최근 5년간 자본금 변동사항이 없습니다.

(단위 : 원, 주)

종류	구분	제12기 (2021년말)	제11기 (2020년말)	10기 (2019년말)
보통주	발행주식총수	53,267,083	53,267,083	53,267,083
	액면금액	100	100	100
	자본금	5,326,708,300	5,326,708,300	5,326,708,300
우선주	발행주식총수	-	-	-
	액면금액	-	-	-
	자본금	-	-	-

종류	구분	제12기 (2021년말)	제11기 (2020년말)	10기 (2019년말)
기타	발행주식총수	-	-	-
	액면금액	-	-	-
	자본금	-	-	-
합계	자본금	5,326,708,300	5,326,708,300	5,326,708,300

4. 주식의 총수 등

보고서 작성기준일 현재 발행할 주식의 총수는 500,000,000주이며, 현재까지 발행한 주식의 총수는 보통주 53,267,083주입니다.

당사는 현재까지 보통주 이외에 다른 주식은 발행하지 않았습니다.

1. 주식의 총수 현황

(기준일: 2021.12.31)

(단위: 주)

구분	주식의 종류			비고
	보통주	우선주	합계	
I. 발행할 주식의 총수	400,000,000	100,000,000	500,000,000	-
II. 현재까지 발행한 주식의 총수	53,267,083	-	53,267,083	-
III. 현재까지 감소한 주식의 총수	-	-	-	-
1. 감자	-	-	-	-
2. 이익소각	-	-	-	-
3. 상환주식의 상환	-	-	-	-
4. 기타	-	-	-	-
IV. 발행주식의 총수 (II-III)	53,267,083	-	53,267,083	-
V. 자기주식수	1,126,008	-	1,126,008	-
VI. 유통주식수 (IV-V)	52,141,075	-	52,141,075	-

2. 자기주식 취득 및 처분 현황

(기준일: 2021.12.31)

(단위: 주)

취득방법	주식의 종류	기초수량	변동 수량			기말수량	비고	
			취득(+)	처분(-)	소각(-)			
배당 가능 이의 범위 이내 취득	직접 취득	장내 직접 취득	보통주	-	-	-	-	-
		우선주	-	-	-	-	-	
		장외 직접 취득	보통주	-	-	-	-	-
		우선주	-	-	-	-	-	
		공개매수	보통주	-	-	-	-	-
	우선주	-	-	-	-	-		
	소계(a)	보통주	-	-	-	-	-	
	우선주	-	-	-	-	-		
	신탁 계약에 의한 취득	수탁자 보유물량	보통주	-	-	-	-	-
		우선주	-	-	-	-	-	
현물보유물량		보통주	1,126,008	-	-	1,126,008	-	
우선주		-	-	-	-	-		
소계(b)		보통주	1,126,008	-	-	1,126,008	-	
우선주	-	-	-	-	-			
기타 취득(c)		보통주	-	-	-	-	-	
		우선주	-	-	-	-	-	
총계(a+b+c)		보통주	1,126,008	-	-	1,126,008	-	
		우선주	-	-	-	-	-	

3. 자기주식 직접 취득, 처분 이행현황

- 해당사항 없음.

4. 자기주식 신탁계약 체결, 해지 이행현황

- 해당사항 없음.

5. 종류주식 발행현황

- 해당사항 없음.

5. 정관에 관한 사항

5-1. 정관 변경 이력

정관변경일	해당주총명	주요변경사항	변경이유
2019.03.29	제9기 정기주주총회	1. 주권의 종류 삭제 2. 주식등의 전자등록 신설 3. 명의개서대리인 사무처리 업무 변경 4. 주주 등의 주소, 성명, 인감 또는 서명등 신고 삭제 5. 주주명부의 폐쇄 및 기준일 일부 변경	1. 주권 전자등록의무화에 따라 삭제 2. 상정법인의 전자등록 의무화에 따른 근거 신설 3. 주식 등의 전자등록에 따른 주식사무처리 변경내용 반영 4. 주식 등의 전자등록에 따른 조항 삭제 5. 표준정관 반영에 따른 지구 수정

II. 사업의 내용

1. 사업의 개요

당사(지배회사) 및 종속회사들의 사업 부분은 아래와 같으며, 모두 동일 사업을 영위하고 있습니다..

사업부문 구분	대상회사	주요 매출 품목	비고
원격 소프트웨어 개발 및 공급 (원격 지원 및 제어 솔루션)	알서포트(주)	FerroteCall / FerroteView / FerroteMeeting / Mobizen외 다수	-
	Rsupport KK		
	Rsupport (China) Technologies		

당사는 2001년 창사때부터 현재까지 원격지원 및 제어 등 관련 소프트웨어 연구개발에 집중해오고 있으며 최근에는 화상회의 및 웹세미나 등 신제품 출시를 통해 국내외적으로 사업 역량을 지속 확대해오고 있습니다.

최근에는 COVID-19 영향으로 기업들의 원격 및 재택근무가 국내외적으로 증가하면서 원격제어 제품군 수요가 크게 증가하고 있으며, 더 나아가 기업 내 비용 절감의 인식 변화와 업무 효율성, 고객 비대면 서비스 확대 일환으로 원격지원 서비스를 도입하는 기업들이 국내외적으로 많아지고 있는 추세입니다.

그 결과, 2021년 기준 연결 매출액 524억원, 영업이익 174억원으로 영업이익률 33%대를 기록하고 있으며, 특히 판매마진율이 높은 해외매출 비중이 전체 매출의 63%를 차지하고 있는 동시에 그 비중은 계속 높아지고 있는 상황입니다.

특히 해외 매출 중 일본 매출 비중이 가장 크며 일본의 경우 오래전부터 정부차원에서 기업들의 업무 생산성 향상을 위한 일하는 방식 개혁 일환인 '텔레워크 정책'을 적극 추진해 오고 있는데 당사의 다양한 주력 제품군들이 그에 걸맞은 최적화된 IT 서비스 제품으로 각광 받으며 일본내 시장점유율 또한 매년 높아지고 있는 상황입니다.

국내의 경우에는 기존의 원격지원 및 제어 분야에 있어서 SaaS 기반의 클라우드 서비스 사업을 강화하기 위하여 기존 서비스에 대한 지속적인 업데이트를 진행하고 있

증권변경일	해당주총명	주요변경사항	변경이유
		6. 주주총회 소집시기 일부 변경 7. 외부감사인의 선임 일부 변경	6. 표준정관 변경에 따른 자구 수정 7. 법률 명칭 변경에 따른 자구 수정 및 개정내용 반영
2022.03.25	제12기 정기주주총회	1. 설립시 발행하는 주식의 총수 삭제 2. 주식등의 전자등록 일부 변경 3. 주식의 소각 신설 4. 주주명부의 작성, 비치 신설 5. 이사의 수 확대 6. 이사의 임기(사내이사, 사외이사) 통일 7. 감사의 수 확대 및 해임조항 추가 8. 감사의 보선	1. 불필요한 조항 삭제 2. 주식 등의 전자등록에 따른 주식사무처리 변경내용 반영 3. 향후 주주기체고 차원시 활용 등 4. 전자증권법 규정 내용 반영 5. 향후 사외이사 선임 의무에 따른 이사의 수 확대 6. 사외이사 임기 확대를 통한 경영 투명성 강화 7. 내부감사 강화 및 확대 / 표준정관 변경에 따른 자구 수정 8. 표준정관 변경에 따른 자구 수정

- 금번 제12기 정기주주총회에서 정관 일부 변경 건에 대한 부의안건이 포함되어 있으며 자세한 내용은 2022.03.08 공시된 '주주총회소집공고'를 참조하시기 바랍니다.

으며, 또한 현재 보유한 기술을 응용한 화상회의 및 인공지능(AI), 메타버스 분야로의 사업을 확장하기 위하여 관련 신제품들을 순차적으로 개발하고 출시를 통해 시장 지배력을 강화하고 있습니다.

2. 주요 제품 및 서비스

당사의 주요 제품과 제품별 매출액 및 비중은 다음과 같습니다.

(단위 : 백만원, %)

분류	품목	구체적 용도 및 설명	매출액	비율
원격지원	RemoteCall 제품군	원격지원이란 원격지에 위치한 PC, 모바일 기기에 발생한 문제를 원격으로 접속 진단하고 해결하는 것을 말합니다. 리모트콜(RemoteCall)은 원격지의 PC나 IT 시스템에 문제가 발생했을 때 원격에 직접 방문하지 않고도 문제 해결을 지원할 수 있는 솔루션이며 별도의 프로그램을 설치하지 않아도 상대방이 사용중인 디바이스의 화면을 직접 보면서 문제 해결을 지원할 수 있습니다. 윈도우, 맥OS를 비롯해 안드로이드, iOS 등 다양한 운영체제와 디바이스를 지원해 다양한 시스템 환경에서 발생하는 문제를 손쉽게 해결 할 수 있는 제품입니다.	20,171	38.4%
원격제어	RemoteView	리모트뷰(RemoteView)는 원격접속, 제어 솔루션으로, 멀리 떨어진 장소에서 PC 또는 모바일 장비를 원격으로 제어하여 업무를 처리하거나 기기를 관리하는 제품입니다. 또한 원격 및 재택근무 측면에서는 외부에서 사무실 내부에 있는 PC에 연결해 사무실과 똑같은 환경에서 업무를 할 수 있음에 따라 사실상 회사 PC를 제어없이 그대로 사용하는 것과 다를 바 없기 때문에 업무 연속성과 효율성을 확보 할 수 있다는 것이 가장 큰 장점입니다. 특히 PC에만 설치된 프로그램이나 내부 시스템을 이용할 때 별도의 프로그램을 설치하지 않아도 된다는 것이 큰 장점이며 기존 데스크톱 가상화(VDI)와 달리 운영체제나 업무용 소프트웨어를 추가 구매할 필요가 없어 비용측면에서도 훨씬 이득인 제품으로 인식되면서 널리 사용되고 있습니다.	27,302	52.0%
레코더	Mobizen	모비즌 스크린 레코더는 누구나 모바일 게임 또는 앱을 플레이 하는 모바일의 화면 녹화로 영상을 제작하고 편집해 SNS에 공유할 수 있는 모바일 어플리케이션이며 현재 전 세계적으로 1억 다운로드를 돌파한 상태입니다.	1,239	2.4%
기타	기타	기타로는 PC, 모바일 기기에 상관없이 웹브라우저 기반의 화상회의 제품과 콜라박스(ColaBox)라는 다목적 회의부스, 풍부한 영상 관련초점 직접 만들 수 있는 녹화 영상 프로그램 제품군들로 구성되어 있습니다.	3,757	7.2%
합 계			52,469	100.0%

- 2021.12.31 까지의 연결기준 매출현황입니다.

2) 주요 제품등의 가격변동 추이

원격지원, 제어 솔루션 등 개발한 소프트웨어는 공급업체별로 특성에 따라 계약이 진행되는 관계로 가격변동을 표시할 수 없습니다. 주요 가격변동 원인은 공급받는 자의 모델수 및 연간 사용량과 기술 및 시장특성 등 입니다.

3. 원재료 및 생산설비

1) 매입현황

(단위 : 백만원)

매입유형	품목	구분	2019년도 (제10기)	2020년도 (제11기)	2021년도 (제12기)
원재료	RemoteKMM	공유기 외	-	-	-
	RemoteCallAPI	서버 외	63	195	93
	RemoteCallWOL	샘플 외	4	140	-
	RemoteMeeting	box 외	-	-	-
	기 타	-	43	51	186
합 계			110	386	279

2) 생산 및 설비에 관한 사항

당사는 클라우드 형태의 소프트웨어 개발 및 용역서비스를 제공하므로 사무실과 개발용 단말기 외에 특별한 생산 및 설비가 없습니다.

4. 매출 및 수주상황

1) 매출실적

(1) 연결기준

(단위 : 백만원)

품목		2019년도 (제10기)	2020년도 (제11기)	2021년도 (제12기)
		금액	금액	금액
RemoteCall	수 출	10,731	10,972	11,558
	내 수	9,031	9,075	8,613
	소 계	19,762	20,047	20,171
RemoteView	수 출	4,879	18,717	20,174
	내 수	1,947	3,960	7,128
	소 계	6,826	22,677	27,302
Mobizen	수 출	404	666	739
	내 수	722	606	500
	소 계	1,126	1,272	1,239

품목		2019년도 (제10기)	2020년도 (제11기)	2021년도 (제12기)
		금액	금액	금액
기타	수출	206	750	545
	내수	567	1,611	3,212
	소계	773	2,361	3,757
합계	수출	16,219	31,105	33,016
	내수	12,267	15,252	19,453
	합계	28,487	46,357	52,469

- 당사는 원격지원 및 원격제어 SW를 개발, 서비스하고 있으며, 이는 고객의 약정사항과 제품 및 유형의 다양성으로 일정한 판매금액을 기재할 수 없습니다.
- RemoteCall에는 RemoteCall Mobile Pack, RemoteCall Visual Pack, RemoteCall Face 제품의 매출이 포함되어 있습니다.
- 상기 매출실적은 연결기준입니다.

(2) 별도기준

(단위 : 백만원)

품목		2019년도 (제10기)	2020년도 (제11기)	2021년도 (제12기)
		금액	금액	금액
RemoteCall	수출	7,323	7,250	9,266
	내수	9,031	9,075	8,613
	소계	16,354	16,325	17,879
RemoteView	수출	3,283	12,775	12,238
	내수	1,947	3,960	7,128
	소계	5,230	16,735	19,366
Mobizen	수출	371	669	755
	내수	722	606	500
	소계	1,093	1,275	1,255
	수출	47	513	252

품목		2019년도 (제10기)	2020년도 (제11기)	2021년도 (제12기)
		금액	금액	금액
기타	내수	567	1,611	3,212
	소계	614	2,124	3,464
합계	수출	11,024	21,207	22,511
	내수	12,267	15,252	19,453
	합계	23,291	36,459	41,964

- 당사는 원격지원 및 원격제어 SW를 개발, 서비스하고 있으며, 이는 고객의 약정사항과 제품 및 유형의 다양성으로 일정한 판매금액을 기재할 수 없습니다.
- RemoteCall에는 RemoteCall Mobile Pack, RemoteCall Visual Pack, RemoteCall Face 제품의 매출이 포함되어 있습니다.
- 상기 매출실적은 별도 기준입니다.

2) 판매경로 및 판매전략 등

(1) 판매경로

SaaS 매출(ASP)의 경우, 국내의 모두 당사의 직접 영업 방식과 협력사(대리점)를 통한 방식을 진행하고 있으며, 커스터마이징 솔루션(Server)의 경우, 보다 고객과의 적극적인 커뮤니케이션을 위하여, 당사가 직접 영업하는 방식을 취하고 있습니다. 그러나 해외 영업의 경우에는 해외 시장 환경에 맞는 고객 발굴 및 원활한 커뮤니케이션을 위해 솔루션 매출이라 할지라도, 협력사(대리점)를 통해 진행하는 경우도 있습니다.

(2) 판매전략

당사는 현재 15,000여개의 고객사와 세계 유수의 모바일 제조사 및 통신사와 거래를 하고 있어, 아시아에서는 No.1, 전 세계로서는 5위(IDC, 2015)의 위치를 고수하고 있습니다. 당사는 항시 고기능, 고품질을 바탕으로 고객사들이 원하는 요구를 수용하여, 원격 지원 시장에서 Global Leading 업체가 되기 위해 항시 노력하고 있으며 지속적인 연구개발과 인력 확보 등으로 글로벌 경쟁력을 확보함과 동시에 해외 시장의 확대를 통한 시장 점유율을 높이기 위해 해외 영업활동을 한층 강화 하고 있습니다. 내부적으로는 기술 경쟁력 확보, 고객 품질 만족, 고객 납기 준수

를 최우선으로 하여, 다양한 고객사의 확보를 통한 노하우로 Enterprise Software에 대해 SaaS 형태로 제공하는 Global Provider를 지향하고 있습니다.

3) 수주상황

(단위 : 백만원)

제품군	수주액	납품액	수주잔액
RemoteCall 제품군	21,681	20,171	1,510
RemoteView	28,927	27,302	1,625
Mobizen	1,239	1,239	-
기타	3,895	3,757	138
합 계	55,742	52,469	3,273

- 상기 수주현황은 연결기준이며, 소프트웨어 사업 특성상 고객사들의 상시 발주 형태의 판매방식으로 인해 정확한 수주 산출의 어려움과 변동성이 큰 만큼 이점 유의하시기 바랍니다.

5. 위험관리 및 파생거래

(1) 재무위험관리

연결실체는 시장위험(환위험, 가격위험, 이자율위험), 신용위험 및 유동성 위험과 같은 다양한 금융 위험에 노출되어 있습니다. 연결실체는 이러한 위험요소들을 관리하기 위하여 각각의 위험요인에 대해 면밀하게 모니터링하고 대응하는 위험관리정책 및 프로그램을 운영하고 있습니다.

재무위험관리의 대상이 되는 연결실체의 금융자산은 현금및현금성자산, 단기금융상품, 당기손익-공정가치측정금융자산, 매출채권및기타채권 등으로 구성되어 있으며 금융부채는 기타채무, 차입금 등으로 구성되어 있습니다.

① 시장위험

가. 환율변동위험

연결실체는 외화자산·부채와 관련하여 환율변동위험에 노출되어 있습니다. 당기말

과 전기말 현재 외화에 대한 원화 환율 5% 변동시 화폐성 외화자산 및 외화부채가 법인세비용차감전순이익에 미치는 영향은 다음과 같습니다.

구 분	(단위: 천원)			
	당기		전기	
	5%상승시	5%하락시	5%상승시	5%하락시
법인세비용차감전순이익	1,282,240	(1,282,240)	940,695	(940,695)

나. 가격위험

연결실체는 당기손익-공정가치측정금융자산의 상장지분상품과 관련하여 시장가격의 변동으로 인하여 가격위험에 노출되어 있습니다. 당기말과 전기말 현재 연결실체의 시장성 있는 지분상품은 다음과 같습니다.

구 분	(단위: 천원)	
	당기말	전기말
당기손익-공정가치측정금융자산	3,352,976	2,195,094

다. 이자율위험

당기말과 전기말 현재 다른 모든 변수가 일정하고 이자율이 100bp 변동시 이자율 변동 위험에 노출되어 있는 예금으로 발생하는 연간 이자수익과 이자비용이 법인세비용차감전순이익에 미치는 영향은 다음과 같습니다.

구 분	(단위: 천원)			
	당기		전기	
	100bp 상승시	100bp 하락시	100bp 상승시	100bp 하락시
법인세비용차감전순이익	175,946	(175,946)	134,662	(134,662)

② 신용위험

신용위험은 연결실체의 통상적인 거래 및 투자활동에서 발생하며 고객 또는 거래상대방이 계약조건상 의무사항을 지키지 못하였을 때 발생합니다. 연결실체는 주기적으로 고객과 거래상대방의 재무상태, 기타요소 등을 고려하여 신용위험을 검토하고 있습니다. 신용위험은 보유하고 있는 수취채권 및 확정계약을 포함한 거래처에 대한 신용위험뿐 아니라 현금및현금성자산, 파생금융상품 및 은행 및 금융기관 예치금으로부터 발생하고 있습니다. 은행 및 금융기관의 경우, 이러한 신용위험을 줄이기 위

해 연결실체는 신용도가 높은 금융기관들에 대해서만 거래를 하고 있습니다.

당기말과 전기말 현재 연결실체의 신용위험에 대한 최대 노출정도는 다음과 같습니다.

구 분	당기말	전기말
현금및현금성자산	17,592,954	16,468,194
단기금융상품	23,182,752	10,517,040
상각후원가측정금융자산(유동)	-	1,112,535
당기손익-공정가치측정금융자산	8,361,662	8,309,346
당기손익-공정가치측정금융자산(유동)	867,556	5,433,806
매출채권(*1)	5,427,709	6,433,074
미수수익	118,574	46,285
미수금	390,807	10,857
보증금(*2)	5,060,861	6,660,910
합 계	61,002,875	54,992,047

(*1) 대손충당금 차감 후 금액입니다.

(*2) 현재가치할인차금 차감 전 금액입니다.

당기말과 전기말 현재 매출채권 및 기타채권의 총액기준 금액은 다음과 같습니다.

구 분	당기말			전기말		
	취득금액	총당금 설정액	장부금액	취득금액	총당금 설정액	장부금액
매출채권	5,557,212	(129,503)	5,427,709	6,614,705	(181,631)	6,433,074
미수금	390,807	-	390,807	10,857	-	10,857
미수수익	118,573	-	118,573	46,285	-	46,285
선급금	201,306	(91,850)	109,456	239,471	-	239,471
합 계	6,267,898	(221,353)	6,046,545	6,911,318	(181,631)	6,729,687

연결실체는 매출채권에 대해 최근 12개월 미회수율을 산출하며, 이를 구간별 대손충당금 설정율로 설정하였습니다.

연결실체의 과거 신용손실 경험상 다양한 고객부분이 유의적으로 서로 다른 손실양상을 보이지 아니하므로, 미회수 채권에 대한 충당금 설정률을 서로 다른 고객군별로 구분하지는 않았습니다.

당기와 전기 중 대손충당금의 변동은 다음과 같습니다.

구 분	당 기		전 기
	매출채권	선급금	매출채권
기초금액	181,631	-	102,380
설정액	(52,128)	91,850	79,251
기말금액	129,503	91,850	181,631

③ 유동성위험

유동성위험은 연결실체의 경영환경 또는 금융시장의 악화로 인하여 연결실체가 부담하고 있는 단기 채무를 적기에 이행하지 못할 수 있는 위험으로 정의하며, 연결실체는 주기적인 자금수지 예측, 조정을 통해 유동성위험을 관리하고 있습니다.

당기말과 전기말 현재 금융부채(이자포함)의 잔존계약만기에 따른 만기분석은 다음과 같습니다.

가. 당기말

구 분	장부금액	계약상 현금흐름	잔존만기		
			3개월 미만	3개월 ~1년	1년 ~5년
미지급금	2,211,632	2,211,632	1,803,492	408,140	-
미지급비용	1,297,688	1,297,688	1,297,688	-	-
리스부채	2,373,688	2,423,514	242,777	1,211,760	968,977
합 계	5,883,008	5,883,008	3,365,711	1,580,517	936,780

나. 전기말

구분	장부금액	계약상 현금흐름	잔존만기		
			3개월 미만	3개월 ~1년	1년 ~5년
미지급금	1,773,826	1,773,826	1,773,826	-	-
장기미지급금	150,000	150,000	-	-	150,000
미지급비용	1,051,685	1,051,685	1,051,685	-	-
차입금	3,000,000	3,059,592	47,700	3,011,892	-
리스부채	2,158,422	2,252,505	288,559	700,818	1,263,128
합계	8,133,933	8,287,608	3,161,770	3,712,710	1,413,128

(2) 자본위험관리

연결실체의 자본관리 목적은 계속기업으로서 주주 및 이해당사자들에게 이익을 지속적으로 제공할 수 있는 능력을 보호하고 자본비용을 절감하기 위해 최적 자본구조를 유지하는 것입니다.

연결실체는 자본관리지표로 부채비율을 이용하고 있습니다. 이 비율은 총부채를 총자본으로 나누어 산출하고 있으며 총부채 및 총자본은 연결재무제표에 공시된 숫자로 계산합니다.

당기말과 전기말 현재 부채비율은 다음과 같습니다.

구분	당기말	전기말
부채	10,522,140	15,257,972
자본	83,378,389	60,237,240
부채비율	12.62%	25.33%

6. 주요계약 및 연구개발활동

1) 경영상의 주요 계약 등

당사는 보고서 작성기준일 현재 경영상의 중대한 영향을 미칠 수 있는 주요 계약사항이 없습니다.

2) 연구개발 활동

(1) 연구개발 담당조직

연구개발본부 조직도 RSUPPORT

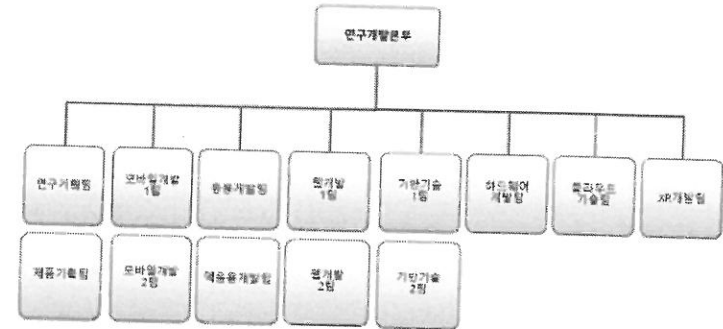

연구개발조직도

(2) 연구개발 비용

(단위 : 천원)

구분	2019년도 (제10기)	2020년도 (제11기)	2021년도 (제12기)
자산처리	원재료비	-	-
	인건비	-	-
	위탁용역비	-	-
	국고보조금 차감액	247,326	135,586
	소계	247,326	135,586
비용처리	제조원가	-	-
	판관비	5,632,850	5,463,270

구분	2019년도 (제10기)	2020년도 (제11기)	2021년도 (제12기)
소계	5,632,850	5,463,270	5,994,655
합계	5,880,176	5,598,856	6,039,299
매출액 대비비율(%)	20.64	12.07	11.51

- 연결기준입니다.

(3) 연구개발 실적 (최근 8개년)

연도	과제명	기대효과	비고
2014년	Mobizen 신버전	HTML5 기반 웹 브라우저 기술을 적용한 모바일 업그레이드 제품을 출시하여 일본 및 한국 시장에 출시 완료함.	제품화
2014년	RemotePC	RemoteView 제품을 기반으로 하여, S전자의 노트2, 탭2 제품에 고유하게 장착되는 필수 어플로 제공하여 글로벌 마켓을 대상으로 오픈함	제품화
2014년	HxEngine 기술 확보	고속의 영상 처리가 가능한 새로운 동영상 처리 엔진을 개발하고 이를 다양한 장치에서 동작할 수 있도록 표준 엔진화 함	원천기술 확보
2014년	통합결제 서비스	다양한 국가 및 자물 수단에 대한 집중화한 통합 결제서비스를 구축하고 홈페이지 및 기타 서비스에 쉽게 장착 가능하도록 구성된 서비스로 오픈함	내부서비스
2014년	liteCam Android SDK	안드로이드 영상을 녹화할 수 있도록 liteCam버전을 강화하여 liteCam의 녹화 가능한 영역을 윈도우OS 계열에서 Android까지 그 영역을 확대함.	제품화
2014년	RemoteCall Mobile Pack iOS 대응 확대	iOS 단말기에 대한 지원 범위를 확대하여 Snap shot 형태의 지원 범위를 넓어서 Screen Sharin g까지 가능한 제품으로 확대 개선함.	제품화
2014년	Android 임베딩 기반 확보	안드로이드 OS 기반의 HW 제품을 생산할 수 있도록 안드로이드 OS 및 관련 기반 기술에 대한 분석을 완료하고 이를 기반으로 한 신규 제품을 생산할 수 있는 기반을 확보함	원천기술 확보
2014년	자체 Push 서비스	대량의 단말기에 메시지를 전달할 수 있는 전용 Push Notification Service를 개발하여 대규모 환경 하에서 안정적인 메시지 전달이 가능한 기반을 확보함	원천기술 확보
2014년	Mobizen 뷰어 확대	기존의 브라우저 기반에서 얻을 수 없는 성능 및 편의성을 한층 강화한 윈도우 전용 뷰어 및 맥 킨토시 전용 뷰어를 출시하여 사용자의 체감속도를 대폭 개선함	제품화
2014년	RemoteView 5.X	클라우드 환경에 적용하고 대량의 트래픽에 대응하여 글로벌 시장 환경 변화에 부응하기 위한 신규 5.X 버전 개발 및 출시	제품화
2014년	RemoteCall 6.0	사용자 친화적인 스마트 UX도입, 접속방식 개선을 통한 접속시간 단축, 모바일 창구상단 제공, 원격픽 상담 대기 등 새로운 기능을 제공하여 상당한 업무 효율화를 지원함	제품화
2014년	영상/음성 공유 기반 확보	영상 및 음성 공유가 가능한 기술 검증을 완료하고 실제 제품화를 위한 제반 기술 및 시스템 기반을 구성하여 시범운영을 통한 가용성을 확보함.	원천기술 확보
2014년	Plugin 대체 기반 확보	브라우저를 Plugin의 지원 없이 표준기술만을 사용하여 브라우저의 기능을 확장할 수 있는 Plug in 대체 기술을 확보하여 향후 제품의 호환성 및 표준화에 기여를 마련함	원천기술 확보
2015년	Proxy 대응 범위 확대	고객사의 다양한 네트워크 환경에 대한 적응성 향상을 위하여 기존에 지원되던 4종의 Proxy Module을 확대 개발하여 추가로 4종을 지원함에 따라 현재 운영되는 모든 Proxy 제품과의 연동성을 확보하게 됨. 향후 모든 제품에 적용 예정	원천기술 확보
2015년	안드로이드 5.0 롤리팝 적용 및 공유 기반 확대	안드로이드 최신 버전인 롤리팝(5.0)이 출시됨에 따라 모든 제품을 5.0 버전 지원이 가능하도록 대응하였으며, 화상공유의 기반이 되는 새로운 기능이 5.0 이후 제품함에 따라 관련 기술을 확보하여 화상공유 기반을 확대함	원천기술 확보 및 제품화
2015년	RemoteCall VP에 mVoIP 적용	음성 공유기반 기술을 RemoteCall의 Visual Pack 제품에 적용하여 mVoIP를 기반으로 한 음성 통화 기능을 탑재하여 제공하고, 이를 실제 고객사에 제공하여 다양한 형태의 고객사의 요구를 수용할 수 있도록 제품성을 고도화 함.	제품화
2015년	Big Data 기반 확보	비정형의 대량 데이터를 저장할 수 있는 기반 기술을 확보하고, 향후 다양한 데이터를 수집 / 분석할 수 있는 체계를 마련함으로써, 제품의 분석 및 고객 분석에 활용될 수 있는 기반 기술을 확보함.	원천기술 확보
2015년	UDP 기반 중계서버	실시간 전송을 위하여 UDP기반의 데이터 전송 채널을 구현하고, UDP의 단점인 신뢰성부족을	원천기술 확보

연도	과제명	기대효과	비고
	기술 확보	보편한 프로토콜을 설계 / 구현함으로써 향후 음성 및 데이터 전송속도 향상 기반을 확보함.	
2015년	RemoteWOL2	기존 RemoteWOL1버전의 단점을 보완하고, 크기를 1/8수준으로 축소된 차기 버전의 제품을 개발하고 그 품질을 개선하여 하반기 양산 및 판매 진행 예정	제품화
2015년	RemoteMeeting B2C 제품	기술 확보한 영상/음성동화 기술을 기반으로 한 솔루션으로서 최대 4인까지 동시 접속이 가능하며 PC 화면 공유까지 가능한 B2C기반의 실시간 영상회의 제품을 출시함	제품화
2015년	Phone to Phone 원격제어 서비스	안드로이드 단말기를 원격으로 제어하는 단말이 기존 PC환경에 국한되어 있었으나 이를 안드로이드 단말로도 제어 가능하게 되었으며, 이 기술을 바탕으로 통신사형 폰트 서비스 출시 하였으며, 향후, RemoteView 제품에 탑재되어 안드로이드 OS가 탑재된 단말을 관리/제어 할 수 있도록 제품화 예정	제품화
2015년	통합 모니터링 서비스	모든 제품에 대한 모니터링 수준 및 범위를 제공하는 자체 모니터링 서비스를 개발하였으며, 이를 전체 서비스를 대상으로 적용하여 상시 모니터링 체계를 확보함	내부 서비스
2015년	서버 납품 종합관리시스템 (STMS)	B2B 제품을 대상으로 고객사에 납품되는 서버들에 대한 종합 관리 체계를 수립하고 이를 바탕으로 시스템화함으로써 각 고객사별 서버 납품 이전에 대한 일관된 관리지원을 통한 고객 만족도 향상함	내부 서비스
2015년	RemoteView 6.0	사용자 친화적인 스마트 UX를 도입하고 서버들에 대한 관리기능 및 통제 기능을 보다 정교화하였으며, Android 디바이스 관리 기능이 추가됨에 따라서 Android 기반의 전화기, 라우터, 키보드 등 스마트폰디바이스까지 관리가능하게 되어 사업 영역이 확대됨	제품화
2016년	Mobizen 미러링 강화	단말기 자체 화면 전체를 끊임없이 부드럽게 녹화가 가능할 수 있도록 캡처 / 인코딩 엔진 성능을 개량하여 최적의 녹화 환경을 제공할 수 있게 되었음	제품화
2016년	Private Cloud Stress Test Set	축적된 Cloud 기술을 바탕으로 각종 제품의 기반이 되는 서비스의 일체지 측정 및 FailOver, 스트레스상황을 모사하여 이를 검증 / 증명할 수 있도록 본산 기반의 Private Cloud Stress Test Set을 개발하여 검증함	원천기술 확보
2016년	Realtime Mobile Streaming	녹화기반이 실시간 미러링 기술을 기반으로 지원시간을 최소한으로 축소하여 실시간 방송이 가능한 기반 기술 확보	원천기술 확보
2016년	고객 커뮤니케이션 강화	Forum, Help Center, FAQ, Manual, C/S 등 고객을 위한 시스템을 확충하고 정보제공을 위한 온오프라인체계를 확립함으로써, 연속적이고 포괄적인 정보를 제공하여 고객가치를 향상시킴	고객서비스
2016년	Mac 전용 Installer 확보	맥엔토시(Macintosh)를 지원하는 전용 설치 솔루션(Installer) 및 업데이트(Updater)를 개발하여, 모든 Mac OS에서 안정적인 제품의 설치 및 자동 업데이트, 제거가 가능하도록 기반 기술을 확보하였으며, 이를 RemoteView에 적용 완료함.	원천기술 확보 및 제품화
2016년	기계학습 기반 추천 시스템	빅데이터(Big Data)를 기반으로 하는 기계학습(Machine Learning) 체계를 마련하였으며, 이를 바탕으로 개인화/모바일 데이터 활용하여 개인별 최적의 게임을 추천할 수 있는 추천 모델을 확보하였으며 검증까지 완료함.	원천기술 확보
2016년	모바일 앱 테스트 자동화 기반 기술 확보	안드로이드 폰의 UX / 내용 기반으로하는 앱에 대하여 구성 컨트롤을 구분하고 이벤트를 전달할 수 있는 기반 기술을 확보함으로써 향후 모바일 앱 자동 테스트 서비스를 구축할 수 있는 기초를 마련함	원천기술 확보
2016년	Realtime Mobile Streaming 제품화	모바일 단말기를 활용하여 실시간 방송(Live)을 할 수 있는 기능을 모바일 미러 앱에 통합하여 각종 영상 정보를 직접 녹화할 수 있도록 하웨어 이어폰으로 제품화함	제품화
2016년	녹음 전용 이어폰 제품화	자체 보유 특허를 제품화한 것으로 모바일 녹화 경험 향상을 위해서 모바일 자체에서 생성되는 각종 영상 정보를 직접 녹화할 수 있도록 하웨어 이어폰으로 제품화함	제품화
2017년	Plugin 대체 기술 제품화	브라우저를 Plugin의 지원 없이 표준기술만을 사용하여 브라우저의 기능을 확장할 수 있는 Plug in 대체 기술이었던 기존 런처를 개량하여 보다 경량화되고, 사용자 환경에 영향을 받지 않는 윈도우 및 Mac에서 동시에 사용 가능한 신규 런처 모델을 제품(RemoteView)에 적용하여 연내 Act ivex를 완전히 대체할 수 있는 기반을 마련함	제품화
2017년	영상 전용 엔진 확보	기존 VMD 엔진보다 동영상 모드를 보다 원활히 지원할 수 있도록 하기 위한 영상 전용 엔진과 연 기반 기술을 확보하여 보다 적은 데이터량으로 영상을 끊임없이 재생할 수 있는 기반 기술을 확보함	원천기술 확보
2017년	PC / RV 전용 진단툴	주력 제품인 RemoteCall 및 RemoteView 서비스를 사용하기 위한 네트워크 및 PC 운영환경, 보안정책등을 종합적으로 진단하고, 이를 보고서화 하여 제공하는 전용 진단툴을 개발하여 고객 지원 및 파트너사에 직접 지원이 가능한 체계 마련	고객서비스
2017년	표준기술기반 Web Viewer	별도의 Plugin이나 실행프로그램 없이도, 웹의 표준인 HTML5를 기반 웹 브라우저 기술을 적용한 RemoteCall 및 RemoteView 제품에 대한 기술 검증을 완료하고 및 선택모델 영상 전용 엔진을 통합하여 성능 개선된 원격 제품 통합 가능성을 확인함	원천기술 확보
2017년	RemoteCall 접속 고도화	기존의 접속 방식 및 구조에 대한 고도화 개선을 통하여 용량은 1/3 수준으로 줄이고 접속 속도는 5배 이상 빨라진 신규 접속 프로그램을 개발하여 실 서비스에 적용하였으며, 접속환경 문제 발생시 이를 극복할 수 있는 ScreenShot Mode를 통해서 연결성을 확보하여 접속유까지 향상시킨	제품화

연도	과제명	기대효과	비고
2017년	Glass형 제품 지원 확대	인경(Glass)형 모바일 단말기를 위한 접속 구조 및 제어 구조를 개선함으로써 기존의 모바일 단말은 아니라 Glass 제품에 대해서도 바로 접속 및 제어가 가능한 구조를 적용하여 서비스화함	제품화
2018년	RemoteWOL3	기존 RemoteWOL1/2버전의 단점을 보완하여, 자동 업데이트 및 자동 설정 등의 기능을 탑재한 차기 버전의 제품을 개발하고 그 품질을 개선하여 양산 및 판매 진행	제품화
2018년	통합결제 서비스 고도화	결제과금 기능을 통합 개발하고, ActiveX 대체 기술을 전면 적용하였으며 글로벌 결제수단을 확대하여 결제 대상 및 범위를 확대함	내부서비스
2018년	Remote ScreenLock	모니터 보안 관련 기술을 Hardware적으로 지원할 수 있는 제품에 대한 기술 검증 및 시제품 제작을 완료함. 향후 RemoteView등의 제품의 보안 기능을 보조할 수 있는 원격 기술을 확보함	원천기술 확보
2018년	RemoteCall 웹뷰어 서비스화	발도의 설치없이 웹브라우저만으로 원격지원할 수 있는 표준 HTML5기반의 상담원용 뷰어를 개발하여 RemoteCall 제품에 적용함. 향후 대외 3th Party 제품들에 웹기반의 연동을 강화할 수 있는 기반을 마련하였으며, 웹기반 기술로 전환하는 계기를 마련함	제품화
2018년	RemoteCall Visual Pack 고도화	단말기의 카메라를 발도의 프로그램 설치없이 표준 웹 브라우저만으로 제어하고 영상을 공유할 수 있는 솔루션을 개발하고 제품화함. 스마트폰 지원을 위한 설치 단계를 제거함으로써 지원 절차를 간소화하고 압축치 거부량을 저가한 카메라 지원 솔루션으로 기존 제조들과 같은 산업분야의 매출창상에 기여할 것으로 기대함	제품화
2018년	100인 영상 공유 가능한 기반 기술 확보	영상 공유 대상을 기존 14개 포인트에서 100개까지 확대하면서도 영상 품질하락이나 지연없이도 지연스러운 영상 공유가 가능한 인프라 및 서버를 개발하여 검증함. 향후 다자 영상 공유서비스를 추가할 수 있는 기반을 마련함	원천기술 확보
2019년	RemoteCallwith 서비스 런칭	RemoteCall 의 기반 기술을 바탕으로 협업용 콜로서 3th Party 웹앱으로 사용가능한 전용서비스를 출시함. Lineworks와 연동되며 향후, Google Gsuite, MS365등의 계정정보와 연동하도록 지속적인 서비스 확대를 목표로 함	제품화
2019년	화면 잠금 기술 지원 범위 확대	기존에 낮은 버전의 윈도우에서만 제공되는 화면 잠금 기술을 고도화하여 최신 윈도우 버전에서도 동일한 잠금용 폼한 사용자 화면을 보호하는 원격 기술을 한단계 더 발전시킴	고도화
2019년	데이터 분석 시스템	빅데이터(Big Data)를 기반으로 하는 기계학습(Machine Learning) 체계를 통해 사용자 및 고객의 사용패턴을 분석하고 유의미한 데이터를 추출 및 검증할 수 있는 내부 체계를 확보함	원천기술 확보
2019년	매출관리시스템 고도화	기존에 운영하던 매출관리시스템을 고도화하여 계약부터 발행, 입금, 미수, 채권관리에 이르는 내부 매출 관리 프로세스를 개선하고 통합화로 관리의 투명성 및 업무의 일관성을 유지할 수 있도록 개발하여 실무에 적용까지 완료함	내부서비스
2019년	고객 분석 시스템	빅데이터를 기반으로 구축된 데이터 분석 시스템을 활용하여 고객사별 사용 패턴 및 유추되는 추정 행동 양식을 일반화하고, 이를 활용한 영업 및 마케팅 공간으로 활용용으로 매출 향상 및 고객을 유지할 수 있는 시스템으로 확대 개발되어 적용함	내부서비스
2019년	Linux Agent 고도화	3bit 기반에 머물러있던 Linux Agent에 대하여 64bit 기반으로 코드 기반을 전환하고, 최신 주요 Linux 버전과의 호환성 및 상호 운용성을 확보한 제품 개발을 완료하여 향후 RemoteCall 및 RemoteView에서 본 기술을 기반으로 한 대상 확대가 가능하게 되었음	원천기술 확보
2019년	Mac Agent 고도화	지속적으로 발표되는 Apple의 macOS 버전에 따라 보안 및 원격 제어 관련한 제약 사항들이 계속 증가하고 추가적인 기능적 요구사항에 대응하고자, 전체 코드 기반 및 구조를 개선하는 고도화 작업을 완료하고 이를 기반으로 RemoteCall 및 RemoteView 제품에 반영 완료함으로 향후 Apple의 정책 변화에 보다 능동적으로 적용할 수 있게 되었으며, 제품 품질도 한단계 상승하였음	제품화
2019년	모바일 스테레오 레코더	스마트폰들이 점차 이어폰착을 없애는 추세인 바, 기존에 판매되는 모바일 이어폰의 후속 제품으로서 이에 대응하고자 USB C Type 어댑터를 통해서 음성 녹음 및 제어가 가능한 기술을 개발하고 검증까지 완료하여 제품 생산진행중이며, 2020년초부터 판매 예정임	제품화
2020년	Linux Agent 제품화	2019년에 개발된 원격기술을 기반으로 Linux 를 지원하는 Agent를 개발하여 실제 RemoteCall 서비스 및 RemoteView 서비스에 적용함으로써 지원 대상 범위를 확대하였음	제품화
2020년	화면 잠금 기술에 대한 macOS 신규 적용	그동안 windows OS에 대해서만 지원되는 화면 잠금 기능을, macOS를 대상으로 한 화면 잠금까지 그 범위를 확대하여 제품에 반영을 완료함으로써 보안을 강화하고 일관된 보안 수준을 확게 되었음	제품화
2020년	RemoteView 영상 전용 뷰어 제품화	기존에 원격기술로 개발된 동영상 뷰어 엔진을 고도화하여 실제 RemoteView 서비스에 적용함으로써 화면 변화가 많은 영상에 대해서도 깨끗하고 지연이 없는 미러링 기술을 실제 서비스에 적용하여 고객의 다양한 니즈에 대응할 수 있는 스크린을 확대함	고도화 및 제품화
2020년	iPhone 전용 녹화엔진	Android 전용 녹화엔진과 동일한 성능을 발휘하는 iOS 전용 실시간 영상 및 화면 녹화에 대한 원격 기술을 확보하고 실제 서비스화 할 수 있는 최적화된 녹화 엔진을 개발함	원천기술 확보
2020년	RemoteMeeting 30인 회의	기존에 14명까지만 참여가 가능했던 영상회의 제약을 극복하여 그 범위를 최대 30인까지 확대하여 제공할 수 있게 됨으로써 대상 고객을 넓히고, 경쟁력을 높이는 제품으로 지속 발전하는 계기가 됨	제품화
2020년	그룹웨어 고도화	SW 전문 기업으로서 필요한 인사관리 및 운영을 위해 전용 그룹웨어를 개발하고 인력 운영 및 관리의 효율화를 도모할 수 있게 되었음. 당시의 고유한 근무형태 및 인사제도를 지원할 수	내부서비스

연도	과제명	기대효과	비고
2020년	시 기본 잠금제거 기술	있도록 자체 개발을 통해 고도화하여 오존링 인공지는 및 머신러닝 기반으로 하여 음성 통화를 제거하기 위한, 주번 소음을 제거할 수 있는 인공지음 생성하고 고도화 하였으며, 해당 엔진을 웹브라우저에 탑재 가능한 수준으로 경량화 및 인공지음 생성에 있어 주번 관련 제어를 할 수 있는 기반 마련함	비고 고도화 원천기술 확보
2020년	대규모 스트리밍 제공 기술	영상 데이터 부로드캐스팅을 위한 시스템 및 제어를 구성하여 수천명이 동시에 접속하여 스트리밍을 받을 수 있는 클라우드형 및 서비스를 개발함, 안정적인 스트리밍을 제공하면서도 간단히 서비스화할 수 있는 기반 기술을 확보함	원천기술 확보
2021년	RemoteMeeting 50/100인 회의	기존에 30명까지만 참여가 가능했던 영상회의 제약을 극복하여 2차례 고도화를 단행하여 그 범위를 최대 50인, 100명까지 확대하여 제공할 수 있게 됨으로써 대상 고객층을 넓히고, 경쟁력을 높이는 제품으로 지속 발전하는 계기가 됨	제품화
2021년	RemoteView Security Edition 제품화	RemoteView 제품을 기반으로 하여, 제2국 근무 및 원격근무에 필수적인 보안 기능을 제공함. 동시에 고객의 기존 도메인시스템 및 그룹웨어와 연동하여 운영할 수 있는 보안성 높은 제품들을 시연함으로써 시장을 확대하고 수요를 극대화 하는 계기의 니즈에 대응함	제품화
2021년	RemoteCall 7.0	사용자 편의가 강화된 웹뷰어, 영상 전송속도를 극대화한 동영상 뷰어를 신규로 제공하고 영상 기반 고도화 기능 등 새로운 기능을 제공하여 상담원 업무 효율화하고 관리 기능을 확대하여 편의성 및 보안성을 고도화한 제품들을 출시함	제품화
2021년	RemoteCall Mobile Pack SDK버전	모바일 단말기 지원을 위하여 그동안 별도의 앱으로 제공하던 Mobile Pack 솔루션을 SDK형으로 고객사 고객사 인력 없이도 단말기를 개발할 수 있도록 하였음. Android 및 iOS 단말기를 지원하며 고객사만의 단계를 줄이고 불편을 제거하여 보다 효과적 모바일 상담이 가능함	제품화
2021년	RemoteMeeting 서비스에 상담제거 및 배정제거 기술 적용	인공지음 및 머신러닝을 기반으로 하여 음성 통화를 제거할 수 있는 도메인을 제공하고 영상 도메인과 서버를 제외한 주번 배정을 제거할 수 있는 도메인을 고도화 하여, RemoteView 제품에 적용 완료하여 사용성을 높임	제품화
2021년	RemoteMeeting Au 2 서비스 제공	RemoteMeeting 디모 및 시연을 사용하는 고객의 사용자 및 채널성 강화를 위해서 시 기본의 인공지음 머신러닝 Au와 다양한 토크들을 모사하는 시 비서들이 회의의 흐름을 수행할 수 있는 Au 2 서비스 출시함	고도화
2021년	웹브라우저 기반 실시간 방송 플랫폼	복잡한 하드웨어나 별도의 프로그램 설치없이도, 웹 브라우저만으로 다양한 장면이나 자막, 이미지를 실시간에 웹에 실시간으로 구성하고 다자간 참여를 통한 다중 방송을 수행할 수 있는 기반 기술을 확보함	원천기술 확보
2021년	SIP To WebRTC Gateway 서버 개발	SIP 기반과 SP 서버기술을 통합하여 이를 WebRTC 기술로 연계함으로써 전화용 사용자와 WebRTC 기반의 영상회의 사용자간의 실시간 커뮤니케이션이 가능한 Gateway 서버 및 관련 기술을 개발함으로써 향후 RemoteMeeting 등의 서비스에 적용할 수 있는 기반을 마련함	원천기술 확보
2021년	면접 잠금 기술 고도화 / 제품화	원격 단말을 제어용 모니터 화면잠금을 통해서 보안을 유지할 수 있는 기술로서 기존에 개발된 다양한 방법에도 원천기술을 확보하여 모든 게이밍 화면, 공개영역, 니싱로터 및 외장모니터 등까지 완전히 잠금할 수 있는 기술을 개발하여 이를 RemoteView 제품에 적용함으로써 모니터 잠금 기술을 원천 기술 확보함	제품화
2021년	RemoteMeeting AI 기반 피이스 포커싱 기능	인공지능 기술을 바탕으로 사람의 움직임을 인식하여 트랙킹하여 회의간 사람의 모습이 항상 영상의 중앙에 위치하여 회의에 집중할 수 있도록 함으로써 보다 스마트폰 화상회의가 가능하도록	제품화

연도	과제명	기대효과	비고
2021년	모바일 신규 연선 개발	<p>목 재구조화</p> <p>다양한 모바일 단말기의 화면 영상을 빠르게 취득하고, 원격에서 제어할 수 있는 신기술 기반의 모바일 신규 연선을 개발하여 향후 재구조화를 통해 보다 많은 모바일 단말기를 보다 원활히 원격 제어 할 수 있는 기반 기술을 확보함</p>	원천기술확보

7. 기타 참고사항

1) 지적재산권 분

당사가 보유하고 있는 지적재산권 내역은 아래와 같습니다.

No.	출원일	등록일	지적재산권의 명칭	지적재산권 유형	출원/등록번호
1	2002-11-12	2003-10-02	웹페이지편용이용원격제어시스템	한국특허	10-0402094
2	2002-03-19	2004-12-14	게이트웨이서버를통한관리시스템	한국특허	10-0462291
3	2004-12-15	2007-02-01	에이엠에스와인디노용이동통신단말기연격제어방법	한국특허	10-0670935
4	2008-11-19	2007-11-19	웹페이지편용이용원격제어시스템	일본특허	4038634
5	2008-01-14	2008-03-24	이이온의충을이용한인공발명	한국특허	10-0817767
6	2010-07-02	2010-08-09	게이트웨이서버와 전화변환을 이용한 통신로 개설방법	한국특허	10-0975885
7	2008-05-16	2010-10-14	원격제어를 통한 온라인 가상회의 서비스방법	한국특허	10-0889122
8	2010-07-03	2010-10-22	게이트웨이서버와 이동통신단말기 식별정보를 이용한 통신로 개설방법	한국특허	10-0900744
9	2010-07-30	2011-02-15	웹서버 접속 부안우자의 실시간 원격 편집 방법	한국특허	10-1016617
10	2008-05-30	2011-04-19	이이온충을이용한인공발명	일본특허	4741629
11	2011-02-10	2011-09-16	원격제어 중 이동통신단말기의 화면전송 차단방법	한국특허	10-1066933
12	2011-09-10	2012-04-19	스테이티스배 관리메시지 통계를 이용한 원격제어중 이동통신단말기의 화면전송 차단방법	한국특허	10-1140418
13	2011-09-10	2012-04-19	이이온을 이용한 원격제어중 이동통신단말기의 화면전송 차단방법	한국특허	10-1140419
14	2011-12-01	2012-04-19	이동통신단말기의 화면 캡처 방법	한국특허	10-1140417
15	2012-02-22	2012-08-24	이동 단말의 원격 표시 방법 및 이를 수행하는 장치	한국특허	10-1178266
16	2010-01-26	2012-08-23	타이프스크린내 가상마우스 구현방법 및 이를 수행하는 프로그램용 기록한 컴퓨터 기록매체	한국특허	10-1179384
18	2012-03-22	2012-10-23	가상 키보드를 이용하는 모바일 단말의 원격제어 방법 및 장치	한국특허	10-1195514

No.	출원일	등록일	지적재산권의 명칭	지적재산권 유형	출원/등록번호
17	2012-02-22	2012-10-23	모바일 단말을 원격 제어하는 방법 및 장치	한국특허	10-1195220
19	2009-11-12	2012-10-31	원류타입을 통한 타이프스크린스 이동통신단말기의 제어에 있어서 컴퓨터 및 피제어 이동통신단말기의 화면상태 관리방법	한국특허	10-1198271
20	2009-12-29	2012-11-12	원류타입 단말기에서의 이동통신 단말기 원격 제어 시스템 및 방법	한국특허	10-1202447
21	2008-04-21	2012-12-18	이이온충을이용한인공발명	미국특허	8336086
22	2012-09-20	2013-03-14	타이프스크린 이동통신단말기의 원격제어 조작상태 표시방법	한국특허	10-1245224
23	2012-07-07	2013-03-26	동영상 생성 방법 및 장치	한국특허	10-1248279
24	2011-07-07	2013-03-29	USB장치의 원격제어 방법 및 이를 수행하는 시스템	한국특허	10-1251212
25	2011-07-01	2013-03-29	원격 디바이스 드라이버를 이용한 원격 제어 시스템 및 원격 디바이스 드라이버를 이용한 원격 제어 방법	한국특허	10-1251250
26	2012-07-03	2013-03-29	원격 접속 과정 모니터링 방법 및 원격 접속 모니터링 시스템	한국특허	10-1251069
27	2011-09-23	2013-05-02	USB 단말의 제어 방법 및 이를 수행하는 장치	한국특허	10-1262539
28	2012-05-31	2013-07-02	단말의 디스플레이 전원 제어 방법 및 이를 수행하는 시스템	한국특허	10-1283709
29	2012-07-06	2013-07-05	USB장치의 원격제어 방법 및 이를 수행하는 시스템	일본특허	5307276
30	2012-10-10	2013-09-06	타이프스크린 정보기기의 게임 방식 잠금해제 방법	한국특허	10-1295689
31	2012-10-24	2013-10-18	타이프스크린 정보기기의 선택적잠금방법	한국특허	10-1321941
32	2012-05-27	2014-01-24	원격 디바이스 드라이버를 이용한 원격 제어 시스템 및 원격 디바이스 드라이버를 이용한 원격 제어 방법	일본특허	5461021
33	2012-09-20	2014-01-24	원격 접속 과정 모니터링 방법 및 원격 접속 모니터링 시스템	한국특허	10-1367036
34	2012-05-21	2014-02-18	원격 네트워크 연결 방법 및 원격 네트워크 연결 시스템	일본특허	5461646
35	2010-09-15	2014-02-28	게이트웨이서버와 전화변환을 이용한 통신로 개설방법	한국특허	10-1366993
36	2010-07-01	2014-04-11	게이트웨이서버와 이동통신단말기 식별정보를 이용한 통신로 개설방법	일본특허	5487305
37	2011-07-20	2014-04-11	원류타입을 통한 타이프스크린스 이동통신단말기의 제어에 있어서 컴퓨터 및 피제어 이동통신단말기의 화면상태 관리방법	일본특허	5518069
38	2011-02-17	2014-05-06	이동통신단말기 식별정보를 이용한 통신로 개설방법	일본특허	5518173
39	2012-12-06	2014-06-13	이동통신단말기 및 프로그램용 이동통신단말기간 원격제어 방법	미국특허	8719428
40	2012-08-31	2014-07-22	이동통신단말기의 화면 캡처 방법	한국특허	10-1409790
41	2012-07-03	2014-08-02	원격제어 중 이동통신단말기의 화면전송 차단방법	미국특허	8787965
42	2011-07-03	2014-09-09	동영상 생성 방법 및 장치	미국특허	8823661
43	2012-09-31	2014-09-12	스테이티스배 관리메시지 통계를 이용한 원격제어중 이동통신단말기의 화면전송 차단방법	미국특허	8830401
44	2012-06-14	2014-10-05	원격 디바이스 드라이버 제공 시스템 및 원격 디바이스 드라이버 제공 방법	일본특허	5611293
45	2014-04-28	2014-10-30	모바일단말의 원격제어 능동 접속을 이용한 통신로 개설방법	미국특허	8796542
46	2012-02-08	2014-11-26	원격제어 중 이동통신단말기의 화면전송 차단방법	한국특허	10-1459368
47	2012-02-08	2014-11-26	원격제어 중 이동통신단말기의 화면전송 차단방법	한국특허	10-1459368
48	2013-03-19	2014-12-05	가상 키보드를 이용하는 모바일 단말의 원격제어 방법 및 장치	중국특허	ZL 2012 1 0027053.3
49	2013-01-22	2014-12-05	원격 지원을 위한 영상 교환 방법 및 원격 지원을 위한 영상 교환 시스템	일본특허	5669298
				일본특허	5669300

No.	출원일	등록일	특허명	지적재산권의 명칭	지적재산권 유형	출원(등록)번호
50	2012-07-02	2015-01-09	동영상 생성 방법 및 장치	지적재산권의 명칭		
51	2012-07-06	2015-03-06	USB 단말의 제어 방법 및 이를 수행하는 장치		일본특허	5675002
52	2012-06-11	2015-03-17	이온빔 이용한 원격제어중 이동통신단말기의 화면진송 차단방법		일본특허	5707366
53	2013-05-21	2015-04-03	원격 네트워크 연결 방법 및 원격 네트워크 연결 시스템		미국특허	8880076
54	2013-10-02	2015-04-24	터치스크린 정보기기의 제어 방식 상급해제 방법		일본특허	5728143
55	2013-05-31	2015-05-20	터치스크린 정보기기의 선택적잠금방법		일본특허	5736429
56	2013-05-31	2015-05-20	단말의 디스플레이 전환 제어 방법 및 이를 수행하는 단말		미국특허	9018227
57	2013-12-06	2015-06-18	터치스크린의 원격제어 사용자 인터페이스 방법		일본특허	5763220
58	2012-09-31	2016-02-16	스태티티스서와 원격제어 동작을 이용한 원격제어중 이동통신단말기의 화면전송 차단방법		일본특허	10-1531254
59	2012-04-10	2016-02-23	원격제어 중 이동통신단말기나 정보 접근 차단방법		미국특허	9262601
61	2014-02-24	2016-03-23	스크린샷을 이용한 이동통신단말기 원격제어 방법		한국특허	제10-1600883
62	2012-07-06	2016-03-30	USB장치의 원격제어 방법 및 이를 수행하는 시스템		한국특허	제10-1607072
63	2015-06-18	2016-04-06	내부망 연결 관리장치를 이용한 컴퓨터 전원 관리방법		중국특허	Z1201210220052.2
64	2015-12-23	2016-04-06	음성신호 제어장치용 스마트기기용 이어폰		한국특허	10-1611841
65	2015-07-22	2016-06-28	스마트기기용 음성신호 추출 입력 장치		한국특허	10-1611843
66	2015-05-28	2016-06-28	데이터 제어장치용 스마트기기용 음성 인식장치		한국특허	10-1635742
67	2015-05-28	2016-11-25	브라우저 및 의사결정시스템을 이용한 정보처리 방법		한국특허	10-1635739
68	2015-08-21	2017-01-13	브라우저 및 의사결정시스템을 이용한 정보처리 방법		한국특허	10-1681452
69	2015-04-28	2017-01-13	모바일단말의 중계서버를 통한 음성신호 전송 방법		일본특허	6072169
70	2014-12-02	2017-08-21	이동통신단말기 탑재 프로시저를 이용한 음성신호 전송 방법		일본특허	6072132
71	2012-11-08	2017-05-23	컴퓨터를 통한 터치스크린식 이동통신단말기의 화면상단 영역의 화면상단 관리방법		미국특허	9658748
72	2016-11-09	2017-07-06	권한 부여 기능장치를 이용한 스마트기기 응용프로그램의 자동 실행방법		한국특허	10-1757149
73	2012-07-09	2017-08-08	USB 장치의 원격 제어 방법 및 이를 수행하는 시스템		한국특허	10-1757149
74	2016-05-27	2017-08-25	내부망 연결 관리장치를 이용한 컴퓨터 전원 관리방법		미국특허	9727507
75	2016-05-27	2017-08-25	음성신호 제어장치용 스마트기기용 이어폰		한국특허	10-1771400
76	2016-06-30	2017-09-08	음성신호 제어장치용 스마트기기용 이어폰		일본특허	6197069
77	2017-03-31	2018-09-12	원격제어 중 피어링을 통한 부속 차단방법		일본특허	6203811
78	2015-04-27	2018-04-27	데이터 제어장치용 스마트기기용 음성 인식장치		한국특허	10-041666
79	2015-04-27	2018-04-04	모바일단말 및 기가카드를 이용한 결제방법		일본특허	6330078
80	2017-04-14	2018-04-02	초보자를 위한 초행 조항식 반자동용 배터릿		한국특허	10-1847378
81	2014-12-04	2018-04-06	이동통신단말기 탑재 프로시저를 이용한 이동통신단말기 원격제어 방법		한국특허	10-1846211

No.	출원일	등록일	특허명	지적재산권의 명칭	지적재산권 유형	출원(등록)번호
82	2015-04-27	2018-09-08	모바일단말의 중계서버를 통한 음성신호 전송 방법	지적재산권의 명칭		
83	2017-10-20	2018-07-31	회의실장치를 이용한 화상회의 방법		중국특허	201510036452.8
84	2016-07-06	2018-07-24	스마트기기용 음성신호 추출 입력 장치		미국특허	10,038,678
85	2015-04-28	2018-07-31	모바일단말의 중계서버를 통한 음성신호 전송 방법		미국특허	10,038,084
86	2017-11-09	2018-11-22	권한 부여 기능장치를 이용한 스마트기기 응용프로그램의 자동 실행방법		미국특허	10,038,754
87	2018-05-29	2018-12-14	원격제어 중 피어링을 통한 부속 차단 방법		일본특허	6457078
88	2017-07-24	2019-01-21	초보자를 위한 초행 조항식 반자동용 배터릿(분할종류)		한국특허	10-1831082
89	2017-02-09	2019-01-21	초보자를 위한 초행 조항식 반자동용 배터릿 및 그 제조방법		한국특허	10-1942419
90	2018-08-17	2019-02-08	화상장치를 이용한 화상회의 방법		한국특허	10-1942414
91	2015-02-23	2019-12-08	스크린샷을 이용한 이동통신단말기 원격제어 방법		일본특허	10-1947684
92	2016-06-30	2019-01-05	스마트기기용 음성신호 추출 입력 장치		일본특허	6053842
93	2017-04-11	2019-05-14	데이터 제어장치용 스마트기기용 음성 인식장치		일본특허	6266701
94	2016-07-06	2019-06-07	스마트기기용 음성신호 추출 입력 장치		미국특허	10281759
95	2018-10-19	2019-06-04	권한 부여 기능장치를 이용한 스마트기기 응용프로그램의 자동 실행방법		중국특허	201610527672.7
96	2018-09-14	2019-07-25	상행정보 평가형 사용자 기반 모바일단말 스크린샷 생성 방법		미국특허	10310970
97	2014-02-24	2020-07-06	스크린샷을 이용한 이동통신단말기 원격제어 방법		한국특허	10-2366718

- 특허출원중인 사항은 제외하였습니다.

2) 업계 및 산업 현황과 전망

당사는 원격지원과 원격제어, 화상회의 분야에 지속적인 기술 투자와 사업 역량을 집중해오고 있으며, 그에 따른 성과로 일본 및 아시아 시장 내 점유율 1위 기업이고, 세계 5위 글로벌 기업(IDC Report, 2015)으로 성장하였습니다.

(1) 산업 및 시장 성장성 현황

원격지원 서비스 시장의 규모는 2014년 기준 5억2천3백만 달러이고, 2015년부터 2025년까지 예상 연평균 성장률은 약 20%로 추정됩니다. 원격지원 분야는 원격지원 기술을 활용하여 고객 만족 극대화 하는 것을 목적으로 하기 때문에 주로 고객 지원 처리 업무에 활용되는 경우가 많으며, 주 고객층은 이를 활용해야 하는 몇몇 기업으로 한정 될 수 밖에 없었습니다. 그러나 최근 기업 내의 비용 절감의 인식 변화와 업무 효율성을 높이기 위한 일환으로 원격지원 서비스를 도입하는 기업들이 많아지고 있는 추세이며 또한 장기화 되고 있는 COVID-19 영향 등으로 인해 원격 재택근무, 비대면 서비스 확대 등 원격지원 시장의 성장률은 지속적으로 증가하고 있습니다.

가. 글로벌 원격지원 시장 규모

인터넷 초고속망의 보급은 인터넷 사용자의 급속한 증가와 함께 인터넷 서비스 증가를 야기하였으며, 많은 부분에서 일상생활의 여러 가지를 변화시켰습니다. 뿐만 아니라 스마트폰, 태블릿이 급속하게 보급되면서 불과 몇 년 사이에 TV 시청, 독서, email, 소셜미디어 등 일상생활의 패턴을 바꾸어 놓았고 최근 COVID-19 영향으로 원격 및 재택근무, 비대면 서비스 등이 증가하면서 관련 원격지원 서비스 시장이 더욱 발전할 수 있는 계기가 되고 있습니다.

원격지원 시장의 주요 고객 특성은 두 가지가 있습니다. 첫 번째는 원격 지원 서비스에 대한 고객의 요구가 세분화 되고 있다는 것입니다. 이는 기존 서비스에 만족하지 못하고 더 빠르고 편리한 서비스를 요구하고 있다는 것입니다. 두 번째로는 더 다양한 Connected Device가 늘어남에 따라 관리 대상이 늘어나게 되어 고객 니즈가 복잡화 되고 있습니다. 디바이스가 늘어남에 따라 각 디바이스 OS의 특성에 맞게 원격 지원 기술이 최적화 되어야하기 때문입니다.

나. 경기 변동과의 관계

당사의 제품 및 서비스가 고객에게 주는 가치는 비용 절감과 대 고객만족도 향상입니다. 비용 절감 측면으로 대내외 경제가 어려워질수록 기업의 비용 절감의 욕구는 증가하기 때문에 당사 제품을 찾는 고객의 수요는 더욱 늘어날 것입니다. 이는 서브프라임 모기지 사태, 리먼브라더스 파산으로 인한 금융위기, 유럽 경제위기, 그리스 붕괴, COVID-19 확산 등과 같은 경제 및 사회적 요인이 발생한 해에도 당사의 매출이

꾸준한 성장하는 것을 통해 알 수 있습니다. 아래의 그래프와 같이 세계 경기 및 거시 경제 요소가 당사의 매출에 끼치는 영향이 극히 미비함을 알 수 있습니다. 또한, 당사 매출액을 분석한 결과 국내 경기 상황 역시 당사에 큰 영향을 주지 않는 것으로 분석됩니다.

고객의 대 고객 만족도 측면으로는, 당사의 원격 지원 툴을 활용하여, 고객사의 대 고객 만족도가 높아지고 있기에, 대기업을 중심으로 하여 중소기업까지 당사의 원격 지원 툴 사용 확대가 점차 늘어나고 있습니다. 또한 이는 경기 변동과는 관계없이 고객 만족도를 높이고자 하는 것은 모든 기업의 미션이기에, 경기 변동과는 큰 관계가 없음을 알 수 있습니다.

[매출액 대비 World GDP 분석]

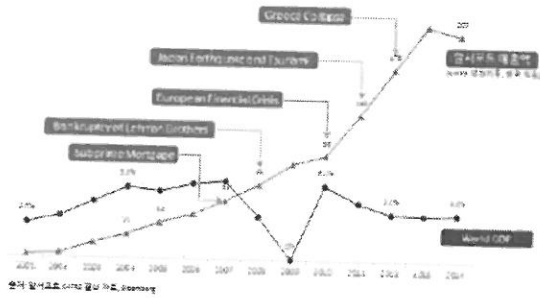

[매출액 대비 국내 GDP 분석]

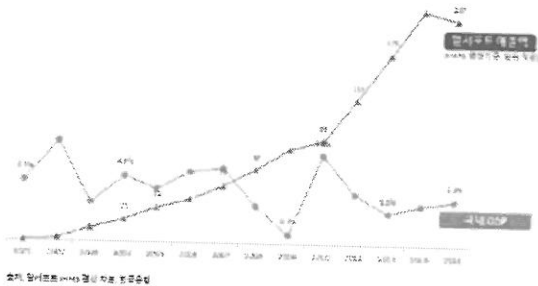

매출액 대비 GDP 분석

(2) 업계 경쟁상황

가. 글로벌 경쟁 업체

2015년 IDC 보고서에 따르면 세계 원격지원 시장은 미국 업체들이 주도하고 있고, 상위 6사(Citrix WebEx, LogMeIn, Bomgar, Teamviewer, Rsupport, NTRglobal)가 전체 시장의 61%를 점유하고 있습니다. 각 업체들은 자사만의 고유 경쟁력을 유지 발전시켜 나가고 있으며 규모면에서 큰 차이를 보이고 있습니다. 업체별 세계 원격 시장 점유율 및 경쟁력은 아래 표와 같습니다.

[세계 원격 시장 점유율 및 경쟁력]

(단위: 백만달러)

경쟁 시장	경쟁 업체명	매출 규모 (2013)	시장 점유율 (%)	매출 규모 (2014)	시장 점유율 (%)	시장 내 포지션 및 경쟁력
원격 지원 / 원격 제어	Citrix Online (미국)	138	30.1	-	-	가상데스크톱, 협업 컨버전스 제품으로 스마트 오피스 시장 강화
	Cisco WebEx (미국)	93.8	20.5	102.5	19.6	Cisco의 자회사로 협업 제품 중심의 서비스 강화
	LogMeIn (미국)	73.1	15.9	80.1	15.3	비디오 기반의 원격 지원 서비스 중심으로 사물인터넷 시장 공략 중
	Bomgar (미국)	52.4	11.4	63.8	12.2	클라우드 기반의 제품 중심으로 기업 고객에 특화된 서비스 제공 중
	Teamviewer (독일)	-	-	41.4	7.9	제어, 지원, 협업 서비스를 통합한 제품으로 시장 공략 중
	Rsupport (한국)	21.0	4.6	19.7	3.8	화면 공유 기술 기반의 원격 지원 솔루션 공급 중
	NTRglobal (미국)	10.7	2.3	12.5	2.4	IT 기반 기업에 특화된 서비스를 중심으로 유럽 및 북미 시장 공략 중
	기타	69.6	15.2	203.0	38.8	-
합계	458.7	100	523.0	100	-	

- 출처: IDC Report, 2014-2015

- IDC Report(2015)에 따르면 2014년 Rsupport 시장 점유율은 5.7%로 집계되었으나 당사 매출 집계 자료를 적용해 시장 점유율을 수정하였습니다.

Citrix Online은 소셜, 모바일, 클라우드 중심의 원격 지원 솔루션을 서비스하면서 스마트 오피스 시장을 공략하는 기업입니다. 주력제품인 Seelt는 사용자가 안드로이드 OS 기반의 기기로 비디오 공유 기능을 사용할 수 있게 해주는 원격 지원 솔루션 제품입니다. 삼성전자의 모바일 기기를 사용하는 사용자는 Seelt를 통한 원격 지원 서비스 중에 비디오 채어링, 스크린 채어링, 채팅 기능 등을 자유롭게 사용할 수 있습니다. 현재는 경쟁업체였던 LogMeIn에 흡수합병되면서 회사가 소멸된 상태입니다.

Cisco WebEx는 2014년 기준 글로벌 시장 점유율 19.6%를 기록하며 꾸준한 매출 성장세를 보여주고 있는 기업입니다. Cisco WebEx의 주력 제품인 WebEx Meeting Center for Web conferencing, WebEx Event Center for webinars, WebEx Training Center for online training, WebEx Support Center를 통해 강력한 원격 지원 서비스를 제공하고 있습니다. 이들 제품군 중 WebEx Support Center는 원격 지원, 제어, 협업을 아우르는 다양한 원격 지원 기능을 제공하는 제품입니다. Cisco WebEx는 지난해 다국어 버전 업데이트를 진행해 다양한 국가에 원격 지원 서비스를 공급하고 있습니다.

LogMeIn은 사물인터넷 시장을 겨냥한 원격 지원 솔루션을 개발하고 있으며 주력 제품인 Rescue 매출이 전체 매출의 대부분을 차지하고 있습니다. 2015년 4월부터 애플 iOS, iPad, 안드로이드 디바이스향으로 서비스를 시작한 Rescue lens 제품은 모바일 기기의 렌즈를 통해 현장의 모습을 마치 현장에 있는 것처럼 볼 수 있게 해주는 기술로 고객 입장에서 고객 지원 센터에 전화를 하지 않아도 원격 지원 서비스를 받을 수 있어 시간과 돈을 절약 할 수 있는 서비스입니다. LogMeIn은 사물인터넷 시장 성장에 따라 Rescue lens의 사용 영역이 점차 넓어 질 것으로 전망하고 있습니다.

Bomgar는 기업의 내부 직원 관리 및 고객 대응에 특화된 서비스를 제공하는 기업 고객에 특화된 원격 지원 솔루션 기업입니다. 2014년 연매출 6천3백만불을 달성해 전년 대비 21.6%의 성장을 보여줘 글로벌 시장점유율 3위에 올랐고 특히 기업 고객 상대로는 글로벌 시장점유율 1위를 기록했습니다. Bomgar는 Jump Client Access Schedule이라는 제품을 통해 외부 사용자가 정해진 날짜 또는 시간에만 고객의 PC나 모바일 기기에 접근 할 수 있게 하는 기능을 제공해 고객의 정보 공유 및 보안 이슈 문제를 해결했습니다.

Teamviewer는 2014년 연매출 1억2천5백만 달러를 달성했으며 이중 4천백만 달러가 원격 지원 서비스 매출입니다. Teamviewer는 하나의 제품으로 서버 구축, 홈오피스, 프리젠테이션, 미팅, 온라인 트레이닝, 협업 등 모든 원격 지원 솔루션을 서비스하고 있습니다. 다양한 기능을 하나의 제품으로 서비스하는 Teamviewer의 제품은 원격 서비스 공급자와 중소기업자에게 인기를 얻고 있습니다.

NTRglobal은 2012년 미국의 ASG Group에 인수된 IT 서비스 및 PC관리에 특화된

원격 지원 서비스 기업입니다. NTRglobal은 2000년에 설립되었으며 스페인 바르셀로나에 본사를 두고 전세계 17,000개 기업에 원격 지원 솔루션을 공급하고 있습니다. NTRglobal의 고객은 다수가 유럽에 있으며 북미 시장에서도 점유율을 끌어올리고 있습니다. 특히, NTRglobal은 IT기업에 특화된 서비스를 공급하고 있으며 SaaS 플랫폼을 기반의 주력 제품 NTR Cloud와 Support Ultimate를 서비스하고 있습니다.

당사는 독보적인 원격 지원/제어 기술인 화면 압축과 미러링 기술을 기반으로 제품을 제작하고 서비스해 원격 제어와 지원 분야에서 국내 및 아시아 시장 점유율 1위를 기록하고 있는 클라우드 기반의 원격 지원 서비스 기업입니다. 원격 제어 분야에서는 RemoteView를 통해 고객의 원격 제어 니즈를 충족시키고 있고 원격 지원 분야에서는 RemoteCall 제품군을 통해 PC는 물론 스마트폰, 태블릿 등의 모바일 기기에서도 사용이 가능한 원격 지원 솔루션을 제공하고 있습니다. 2020년 상반기부터 RemoteMeeting이라는 웹기반의 원격 화상 회의 시스템을 공개해 원격 지원 서비스 중 협업 시장에 신규로 진출했습니다. 또한, 당사는 2015년 하반기부터 RemoteCall Face라는 솔루션을 시장에 공개하고 국내 금융권 비대면 인증 시장을 적극 공략하고 있으며 최근 출범하고 있는 국내 모든 인터넷 뱅킹 업체들에서도 저희 제품을 사용하고 있습니다.

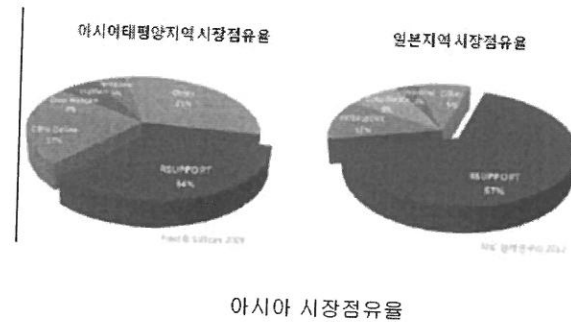

나. 국내 경쟁업체 및 시장점유율

국내의 원격지원 서비스 경쟁업체는 마스터소프트, 코이노, 아란타 등이 있습니다. 그러나 당사와 경쟁업체의 규모 차이가 매우 크며, 기술력과 품질, 서비스의 수준차

이로 당사는 국내 원격지원 시장의 70%가 넘는 점유율을 기록하며 독과점 형태의 시장을 형성하고 있습니다.

다. 규제 및 지원

원격 지원 제품 및 서비스와 관련하여 별도의 법령 및 규제 사항, 지원 사항은 존재하지 않습니다. 이는 아직 시장 규모가 크지 않고, B2C가 아닌 B2B위주의 시장이기 때문입니다. 그러나 일반적인 내용에서의 개인 정보보호(B2C 고객)와 B2B고객의 주요 내용이 외부에 노출 되지 않도록 각 처리 단계별 보안을 강화해 서비스를 제공해야 할 기본적인 보안 의무가 있습니다. 이러한 보안 의무에는 정보통신망 이용촉진 및 정보보호 등에 관한 법률, 개인정보보호법 등 정보통신서비스 제공자가 준수하여야 할 관련 법령상의 개인정보보호 규정을 준수하며, 관련 법령에 의거한 개인정보취급방침을 정하여 이용자('회원'과 '비회원' 모두 포함)의 정보보호에 최선을 다하고 있습니다.

다만, 직접적인 규제보다 시장의 주요 환경 변화 요인이 당사의 실적에 일정 부분 영향을 미치게되나 그 영향은 미미합니다. 주요 환경 변화 요인으로는 당사의 원격지원 대상 디바이스의 OS 플랫폼이 업그레이드되거나 신규 디바이스 및 신규 OS 플랫폼이 출시 될 경우로 주요 환경 변화 요인은 당사의 매출에는 영향을 미치지 않지만 R&D 인력 투입 등의 증가로 판매비가 상승하여 당기순이익에 영향을 주게 됩니다. 하지만 이러한 환경 변화 요인에 따른 당사의 신속한 대응은 오히려 외부 경쟁력을 강화시켜 차기연도에 더욱 성장 할 수 있는 발판이 됩니다.

(3) 향후 전망

당사가 속해있는 원격지원 서비스 업계는 지속적으로 발전하고 있습니다. 시장 발전의 주된 요인으로 스마트폰, 태블릿 등이 보급되면서 IT 패러다임이 변화되었고 모바일 시장이 급속도로 발전되고 있다는 점입니다. 이는 기존 원격 지원의 대상은 PC로 한정 지었으나, 모바일 단말기와 같은 다양한 디바이스가 출시됨으로써 원격 지원 기술의 적용 대상이 확장되고, 이에 따라 시장과 고객이 증가하게 됨을 의미 합니다. 향후 PC 시장에서 모바일 디바이스로 사업이 확장될 것을 전망하고, Cloud/SaaS(Software as a Service)기반 Cloud형 서비스가 크게 성장할 것으로 예측 합니다.

또한 장기화 되고 있는 COVID-19 영향으로 전세적으로 자리잡은 기업들의 원격 및 재택근무 활성화, 고객 비대면 서비스 강화 정책 등 여러 트렌드 변화에 힘입어 관련 제품 및 서비스 라인업을 가지고 있는 당사로서는 지속 성장할 수 있는 유리한 사업 환경에 진입했다고 볼 수 있습니다.

III. 재무에 관한 사항

1. 요약재무정보

가. 요약 연결 재무제표

- 아래 연결 재무제표는 한국채택국제회계기준에 따라 작성되었습니다.

(단위: 원)

구분	제12기	제 11 기	제 10 기
유동자산	48,237,581,681	40,957,369,299	37,536,738,657
비유동자산	45,662,946,813	34,537,842,731	41,018,283,603
자산총계	93,900,528,494	75,495,212,030	78,555,022,260
유동부채	9,435,843,367	13,923,349,163	6,096,137,700
비유동부채	1,086,296,269	1,334,622,709	10,464,310,950
부채총계	10,522,139,636	15,257,971,872	16,560,448,650
지배기업의 소유주에게 귀속되는 자본	83,301,008,820	60,174,881,932	61,958,620,180
자본금	5,326,708,300	5,326,708,300	5,326,708,300
자본잉여금	36,019,609,140	36,019,609,140	35,767,039,340
자본조정	(1,911,525,731)	(2,334,186,226)	(2,591,409,050)
기타포괄손익누계액	(143,608,456)	91,531,894	77,445,310
이익잉여금(결손금)	44,009,825,567	21,071,218,824	23,378,836,280
비지배지분	77,380,038	62,358,226	35,953,430
자본총계	83,378,388,858	60,237,240,158	61,994,573,610
자본과부채총계	93,900,528,494	75,495,212,030	78,555,022,260
영업수익	52,469,273,022	46,356,652,396	28,486,918,376
영업이익(손실)	17,455,957,407	18,466,992,910	5,801,169,422
법인세비용차감전순이익(손실)	20,108,561,033	(928,146,342)	9,583,838,469
당기순이익(손실)	24,519,445,929	(1,239,392,207)	8,870,797,405
지배지분순이익	24,502,838,993	(1,267,395,956)	8,613,905,273
기본주당순이익(손실)	470	(24)	166
연결에 포함된 회사 수	2	2	2

나. 요약 별도 재무제표

- 아래 별도 재무제표는 한국채택국제회계기준에 따라 작성되었습니다.

(단위: 원)

구분	제12기	제 11 기	제 10 기
유동자산	38,606,675,912	30,678,852,742	33,061,870,630
비유동자산	44,688,172,355	33,921,245,999	40,083,468,176
자산총계	83,294,848,267	64,600,098,741	73,145,338,806
유동부채	7,844,754,509	9,693,820,293	4,447,286,822
비유동부채	875,660,712	1,321,619,139	10,262,834,985
부채총계	8,720,415,221	11,015,439,432	14,710,121,807
자본금	5,326,708,300	5,326,708,300	5,326,708,300
자본잉여금	36,019,609,140	36,019,609,140	35,767,039,340
자본조정	(1,911,525,731)	(2,334,186,226)	(2,591,409,050)
기타포괄손익누계액	(2,869,323)	14,572,528,095	19,932,878,409
이익잉여금(결손금)	35,142,510,660	14,572,528,095	19,932,878,409
자본총계	74,574,433,046	53,584,659,309	58,435,216,999
자본과부채총계	83,294,848,267	64,600,098,741	73,145,338,806
영업수익	41,963,933,708	36,458,677,228	23,290,831,998
영업이익(손실)	14,349,897,909	13,854,390,098	4,027,890,012
법인세비용차감전순이익(손실)	16,909,702,726	(5,551,041,462)	7,794,294,492
당기순이익(손실)	22,134,214,815	(4,320,128,814)	7,511,954,572
기본주당순이익(손실)	425	(83)	144

다. 종속기업(별도) 투자주식 평가법

보고기간 종료일 현재 종속기업투자의 내역은 다음과 같으며 원가법으로 평가하고 있습니다.

(단위: 천원)

회 사 명	소재지	지분율	취득원가	당기말	전기말
RSUPPORT (CHINA) TECHNOLOGIES Co., Ltd.	중국	100.0%	1,550,880	-	-
RSUPPORT KK	일본	99.0%	505,113	505,113	505,113
합 계			2,055,993	505,113	505,113

회 사 명	소재지	지분율	취득원가	당기말	전기말
RSUPPORT (CHINA) TECHNOLOGIES Co., Ltd.	중 국	100.0%	1,550,880	-	-
RSUPPORT K K	일 본	99.0%	505,113	505,113	505,113
합 계			2,055,993	505,113	505,113

2. 연결 재무제표

아래 연결 재무제표는 한국채택국제회계기준에 따라 작성되었습니다.

연결 재무상태표

제 12 기	2021.12.31 현재
제 11 기	2020.12.31 현재
제 10 기	2019.12.31 현재

(단위 : 원)

	제 12 기	제 11 기	제 10 기
자산			
유동자산	48,237,581,681	40,957,369,299	37,536,738,657
현금및현금성자산	17,592,953,816	16,468,193,882	8,458,427,128
단기금융상품	23,182,752,279	10,517,040,000	5,126,940,000
기타유동금융자산	867,555,882	6,546,340,757	5,031,682,255
매출채권	5,427,709,357	6,433,074,077	5,588,995,515
미수수익	118,573,921	46,284,763	57,641,609
미수금	390,807,368	10,856,863	14,322,574
재고자산	333,565,885	388,074,089	389,115,311
선급금	109,456,485	239,471,093	229,409,608
선급비용	214,206,688	99,815,125	129,340,343
당기법인세자산		107,237,410	
보증금(유동)		100,981,240	
기타보증금(유동)			12,510,864,314
비유동자산	45,662,946,813	34,537,842,731	41,018,283,603
기타비유동금융자산	8,361,661,591	8,309,346,054	14,334,900,427

	제 12 기	제 11 기	제 10 기
관계기업 및 종속기업투자주식	561,805,800	485,506,715	2,404,396,454
유형자산	22,404,564,506	16,462,891,344	16,464,595,585
무형자산	668,695,888	278,380,218	341,961,430
장기임차보증금	4,862,685,063	6,037,030,103	5,772,471,738
장기선급금			100,000,000
이연법인세자산	8,803,533,965	2,964,688,297	1,599,957,969
자산총계	93,900,528,494	75,495,212,030	78,555,022,260
부채			
유동부채	9,435,843,367	13,923,349,163	6,096,137,700
미지급금	2,211,632,170	1,773,825,816	906,050,350
미지급비용	1,297,688,594	1,462,539,836	726,337,207
선수금	158,210,169	19,282,480	9,028,039
선수수익	3,273,678,697	3,406,349,205	2,492,385,514
당기법인세부채	477,344,613	1,309,864,283	404,092,138
예수금	520,226,502	1,977,688,354	612,511,852
유동리스부채	1,497,062,622	973,799,189	945,732,600
유동성장기차입금		3,000,000,000	
비유동부채	1,086,296,269	1,334,622,709	10,464,310,950
장기차입금			9,000,000,000
복구충당부채	209,670,725		
장기미지급금		150,000,000	
비유동금융리스부채	876,625,544	1,184,622,709	1,464,310,950
부채총계	10,522,139,636	15,257,971,872	16,560,448,650
자본			
지배기업의 소유주에게 귀속되는 자본	83,301,008,820	60,174,881,932	61,958,620,180
자본금	5,326,708,300	5,326,708,300	5,326,708,300
자본잉여금	36,019,609,140	36,019,609,140	35,767,039,340
자본조정	(1,911,525,731)	(2,334,186,226)	(2,591,409,050)
기타포괄손익누계액	(143,608,456)	91,531,894	77,445,310
이익잉여금(결손금)	44,009,825,567	21,071,218,824	23,378,836,280
비지배자본	77,380,038	62,358,226	35,953,430
자본총계	83,378,388,858	60,237,240,158	61,994,573,610

	제 12 기	제 11 기	제 10 기
자본과부채총계	93,900,528,494	75,495,212,030	78,555,022,260

연결 포괄손익계산서

제 12 기 2021.01.01 부터 2021.12.31 까지
 제 11 기 2020.01.01 부터 2020.12.31 까지
 제 10 기 2019.01.01 부터 2019.12.31 까지

(단위 : 원)

	제 12 기	제 11 기	제 10 기
영업수익	52,469,273,022	46,356,652,336	28,486,918,376
영업비용	35,013,315,615	27,889,659,486	22,685,748,954
영업이익(손실)	17,455,957,407	18,466,992,910	5,801,169,422
금융수익	3,368,904,802	9,839,002,365	9,582,036,536
금융원가	764,149,353	26,555,372,614	5,975,224,867
기타수익	98,336,871	66,701,701	16,682,460
기타손실	139,109,840	490,068,805	7,221,721
종속기업 및 관계기업투자 주식 관련 손익	88,561,146	(2,255,401,899)	166,397,640
법인세비용차감전순이익(손실)	20,108,561,033	(928,146,342)	9,583,838,489
법인세비용	(4,410,884,866)	311,245,865	713,041,064
당기순이익(손실)	24,519,445,929	(1,239,392,207)	8,870,797,405
기타포괄손익	(236,725,474)	12,487,631	31,256,936
후속적으로 당기순이익으로 재분류되는 항목	(236,725,474)	12,487,631	31,256,936
지분법자본변동	(9,564,408)		

	제 12 기	제 11 기	제 10 기
해외사업장환산외환차이(세후기타포괄손익)	(227,161,066)	12,487,631	31,256,936
총포괄손익	24,282,720,455	(1,226,904,576)	8,902,054,400
당기순이익(손실)의 귀속			
지배기업의 소유주지분	24,502,838,993	(1,267,336,956)	8,613,905,273
비지배지분	16,606,936	28,003,749	256,892,132
총포괄이익(손실)의 귀속			
지배기업의 소유주지분	24,267,698,643	(1,253,309,372)	8,643,942,813
비지배지분	15,021,812	26,404,796	258,111,587
주당이익			
기본주당순이익(손실) (단위 : 원)	470	(24)	166
희석주당이익(손실) (단위 : 원)	470	(24)	166

연결 자본변동표

제 12 기 2021.01.01 부터 2021.12.31 까지
 제 11 기 2020.01.01 부터 2020.12.31 까지
 제 10 기 2019.01.01 부터 2019.12.31 까지

(단위 : 원)

	자본			
	자본금	자본잉여금	지배기업 소유주지분	비지배기업 소유주지분
2019.01.01 (기초지분)	5,336,708,300	35,719,050,212	47,407,770	53,680,340,172
당기순이익(손실)		(2,483,413,397)	15,285,597,287	(222,159,157)
해외사업장환산이익			8,613,905,273	256,892,132
지분법자본변동			30,037,540	1,219,465
배당금지급				
자기주식 거래로 인한 증감	47,999,128	(343,235,653)	(520,656,280)	(235,246,525)
			(520,656,280)	
			(235,246,525)	
			53,668,182,015	8,870,797,405
			31,256,936	

구분	자본						
	피해기업 소유주지분			지배기업 소유주지분			자본 합계
	자본금	자본잉여금	기타자본구성요소	이의잉여금	지배기업 소유주지분 합계	비지배기업 소유주지분	
주식기초보상거래			240,240,000		240,240,000		240,240,000
2019.12.31 (기말자본)	5,326,708,300	35,767,038,340	(2,591,409,650)	77,445,310	23,378,836,280	61,958,620,180	61,994,573,610
2020.01.01 (기초자본)	5,326,708,300	35,767,038,340	(2,591,409,650)	77,445,310	23,378,836,280	35,953,430	61,994,573,610
당기손익(손실)				(1,267,395,956)	(1,267,395,956)	28,003,749	(1,239,392,207)
해당사업환산이익				14,066,594		14,066,594	(1,598,953)
지분법자본변동							12,487,691
배당금지급							(1,940,221,500)
자기주식 거래로 인한 증가		223,788,800	74,700,000	(1,040,221,500)	(1,040,221,500)		236,488,800
주식기초보상거래		28,780,000	182,522,824		208,488,800		211,302,824
2020.12.31 (기말자본)	5,326,708,300	36,019,608,140	(2,334,186,226)	91,531,894	21,071,218,824	62,358,228	60,237,240,158
2021.01.01 (기초자본)	5,326,708,300	36,019,608,140	(2,334,186,226)	91,331,884	21,071,218,824	62,358,228	60,237,240,158
당기손익(손실)				24,502,838,938	24,502,838,938	16,606,936	24,519,445,874
해당사업환산이익				(225,575,942)	(225,575,942)		(227,161,066)
지분법자본변동							(9,564,408)
배당금지급				(9,564,408)	(9,564,408)		(9,564,408)
자기주식 거래로 인한 증가			422,660,456	(1,564,232,250)	(1,564,232,250)		(1,564,232,250)
주식기초보상거래							
2021.12.31 (기말자본)	5,326,708,300	36,019,608,140	(1,911,525,731)	(143,608,456)	44,009,825,957	422,660,456	83,378,388,658

연결 현금흐름표

제 12 기 2021.01.01 부터 2021.12.31 까지
 제 11 기 2020.01.01 부터 2020.12.31 까지
 제 10 기 2019.01.01 부터 2019.12.31 까지

영역	(단위 : 원)		
	제 12 기	제 11 기	제 10 기
영업활동 현금흐름	17,016,229,995	18,363,774,819	5,603,382,505
당기손익(손실)	24,519,445,939	(1,239,392,207)	8,870,797,405

	제 12 기	제 11 기	제 10 기
당기손익의조정을 위한 가감	(4,325,207,464)	5,038,580,272	732,570,910
법인세비용	(4,410,884,896)	311,245,865	713,041,064
배당금 수익	(132,444,688)	(218,607,959)	(359,643,889)
주식보상비용(환입)	422,660,495	182,522,824	
유형자산감가상각비	1,889,729,111	1,630,168,705	1,386,990,223
무형자산상각비	79,863,733	95,269,051	136,339,064
유형자산처분이익	(52,017,551)		
유형자산처분손실	35,760,037	473,066	2,916,674
무형자산손상차손	3,109,366		
종속기업투자주식관련손익			(538,798)
관계기업투자주식관련손익	(88,561,146)	2,255,401,899	(166,397,640)
대손상각비	31,591,952	79,251,545	7,492,228
기타의 대손상각비	91,850,000		
이자수익	(419,467,000)	(480,396,180)	(565,117,538)
이자비용	85,674,385	251,488,205	146,583,250
외화환산이익	(190,682,697)	(303,295,237)	(1,146,970,577)
외화환산손실	213,122,964	145,059,739	1,032,502,414
당기손익-공정가치측정 금융자산 평가이익	(1,461,777,841)	(2,975,560,705)	(1,196,883,537)
당기손익-공정가치측정 금융자산 평가손실	21,889,367	4,076,182,585	680,652,984
당기손익-공정가치측정 금융자산 처분이익	(574,335,747)	(206,471,458)	(21,065,119)
당기손익-공정가치측정 금융자산 처분손실	119,616,204	119,616,204	10,379,801
재고자산평가손실	56,332,910	76,232,123	102,280,306
영업활동으로 인한 자산·부채의 변동	(1,196,713,654)	15,383,219,378	(3,910,464,603)
매출채권 및 기타유동채권의 감소(증가)	(809,596,090)	4,179,073,212	390,844,422
선급금의 감소(증가)	37,030,229	(215,537,395)	5,891,377
기타자산의 감소(증가)	(120,179,995)	(244,696,845)	222,102,107
선급비용의 감소(증가)	(31,017,868)	(17,001,838)	20,296,237
미수금의 감소(증가)	(583,554,993)	(14,564,958)	284,008,271
기타보증금의 증가(감소)		12,724,441,854	(5,460,751,972)
매입채무의 증가(감소)	1,723,995,189	(5,092,478,103)	(272,996,390)
미지급금의 증가(감소)	101,408,399	964,895,785	(169,040,654)
미지급비용의 증가(감소)	233,367,408	42,707,153	104,000,176
기타부채의 증가(감소)	(1,748,165,933)	3,056,380,513	965,182,823
이자수취(영업)	130,922,919	246,405,394	285,777,677
이자지급(영업)	(13,860,398)	(168,717,616)	(49,008,371)
법인세납부(환급)	(2,098,357,747)	(891,320,402)	(326,290,513)
투자활동 현금흐름	(10,053,114,656)	(2,601,264,909)	(14,093,707,056)
단기금융상품의 처분	(12,784,226,557)	(5,510,140,000)	(1,175,280,000)
당기손익-공정가치측정 금융자산 처분	6,521,800,058	3,202,141,591	1,037,220,723
상각후원가측정 금융자산 처분	1,094,406,023	98,574,860	(293,080,002)
보증금의 증가(감소)	1,739,976,815	(130,704,000)	(952,041,340)

	제 12 기	제 11 기	제 10 기
유형자산의 취득	(6,434,133,973)	(467,878,030)	(13,015,637,513)
유형자산의 처분		7,855,354	3,231,603
무형자산의 취득	(323,381,720)	(19,722,643)	(56,414,195)
배당금수취	132,444,688	218,607,959	359,643,889
연결범위의 변동으로 인한 현금유출액			(1,350,221)
재무활동현금흐름	(5,945,348,246)	(7,818,835,629)	6,961,959,577
차입금의 상환	(3,000,000,000)	(6,000,000,000)	(824,940,000)
장기차입금의 증가			9,000,000,000
리스부채의 상환	(1,381,115,996)	(1,199,899,417)	(950,115,613)
배당금지급	(1,564,232,250)	(1,040,221,500)	(520,656,280)
차입금		30,836,288	
자기주식의 처분			17,431,470
주식선택권행사로 인한 현금유입		390,390,000	240,240,000
환율변동효과 반영 전 현금및현금성자산의 순증가(감소)	1,017,766,673	7,948,674,281	(1,528,364,974)
현금및현금성자산에 대한 환율변동효과	106,993,261	61,092,473	29,311,535
현금및현금성자산의 순증가(감소)	1,124,759,934	8,009,766,754	(1,499,053,439)
기초현금및현금성자산	16,468,193,882	8,458,427,128	9,957,480,567
기말현금및현금성자산	17,592,953,816	16,468,193,882	8,458,427,128

3. 연결재무제표 주석

1. 지배기업의 개요

지배기업인 알서포트 주식회사(이하 "당사")는 2001년 11월에 설립되어 인터넷을 통한 원격지원이 가능한 소프트웨어(Remote Call 등)를 개발하여 공급하고 있으며, 본사는 서울특별시 송파구 위례성대로 10에 있습니다. 당사는 일본 및 중국에 현지법인을 두고 있으며, 2012년 6월 19일자로 '벤처기업육성에 관한 특별조치법' 제25조의 규정에 의하여 기술보증기금에 벤처기업으로 등록되었습니다.

당사는 코스닥시장 상장을 위하여 케이비글로벌스타게임엔스기업인수목적 주식회사와 2013년 7월 25일 합병계약을 체결하였으며, 2013년 12월 20일을 합병기일로 하여 합병을 완료하였습니다. 합병은 법률적으로 합병회사인 케이비글로벌스타게임엔스기업인수목적 주식회사(합병회사)가 비상장법인인 알서포트 주식회사(피합병회사)를 흡수합병하는 형식으로 이루어졌습니다.

당기말 현재 당사의 주요 주주의 구성내역은 다음과 같습니다.

주 주 명	주 식 수 (주)	지 분 율
서형수	13,821,953	25.95%
NTT DoCoMo Inc.	8,220,352	15.43%
박해선	4,523,000	8.49%
Miroku Jyoho Service Co., Ltd.	1,827,618	3.43%
자기주식	1,126,008	2.11%
기타	23,748,152	44.59%
합 계	53,267,083	100.00%

2021년 12월 31일로 종료하는 보고기간에 대한 연결재무제표는 당사와 당사의 종속기업(이하, 통칭하여 "연결실체"), 연결실체의 관계기업에 대한 지분으로 구성되어 있습니다. 종속기업의 현황은 주석 4에서 설명하고 있습니다.

2. 연결재무제표 작성기준

연결실체는 주식회사등의외부감사에 관한 법률 제5조 1항 1호에서 규정하고 있는 국제회계기준위원회 의 국제회계기준을 채택하여 정한 회계처리기준인 한국채택국제회계기준에 따라 연결재무제표를 작성하였습니다.

연결실체의 연결재무제표는 2022년 3월 3일자 이사회에서 승인되었으며, 2022년 3월 25일자 주주총회에서 최종 승인될 예정입니다.

(1) 측정기준

연결실체의 연결재무제표는 주식에서 별도로 언급하고 있는 사항을 제외하고는 역사적원가를 기준으로 작성되었습니다.

- 당기손익-공정가치로 측정되는 금융상품

(2) 기능통화와 표시통화

연결실체의 연결재무제표는 연결실체의 영업활동이 이루어지는 주된 경제환경의 통화인 기능통화로 작성되고 있습니다. 연결실체의 연결재무제표는 기능통화 및 표시통화인원화로 작성하여 보고하고 있습니다.

(3) 추정과 판단

한국채택국제회계기준에서는 연결재무제표를 작성함에 있어서 회계정책의 적용이나 보고기간말 현재 자산, 부채 및 수익, 비용의 보고금액에 영향을 미치는 사항에 대하여 경영진의 최선의 판단을 기준으로 한 추정치와 가정의 사용을 요구하고 있습니다. 보고기간말 현재 경영진의 최선의 판단을 기준으로 한 추정치와 가정이 실제 결과 다를 경우 이러한 추정치와 실제 결과는 다를 수 있습니다.

추정치와 추정에 대한 기본 가정은 지속적으로 검토되고 있으며, 회계추정의 변경은 추정이 변경된 기간과 미래 영향을 받을 기간 동안 인식되고 있습니다.

① 가정과 추정의 불확실성

다음 보고기간 이내에 중요한 조정이 발생할 수 있는 유의한 위험이 있는 가정과 추정의 불확실성에 대한 정보는 다음의 주석사항에 포함되어 있습니다.

- 주석 9: 기타금융자산
- 주석 22: 법인세 비용

② 공정가치 측정

연결실체의 회계정책과 공시사항은 다수의 금융 및 비금융자산과 부채에 대해 공정가치 측정을 요구하고 있는 바, 연결실체는 공정가치평가 정책과 절차를 수립하고 있습니다. 동 정책과 절차에는 공정가치 서열체계에서 수준 3으로 분류되는 공정가치를 포함한 모든 유의적인 공정가치 측정의 검토를 책임지는 평가부서의 운영을 포함하고 있으며, 그 결과는 재무담당임원에게 직접 보고되고 있습니다.

평가부서는 정기적으로 관측가능하지 않은 유의적인 투입변수와 평가 조정을 검토하고 있습니다. 공정가치측정에서 중간인 가격이나 평가기관과 같은 제3자 정보를 사용하는 경우, 평가부서에서 제3자로부터 입수한 정보에 근거한 평가가 공정가치 서열체계 내 수준별 분류를 포함하고 있으며 해당 기준서의 요구사항을 충족한다고 결론을 내릴 수 있는지 여부를 판단하고 있습니다.

자산이나 부채의 공정가치를 측정하는 경우, 연결실체는 최대한 시장에서 관측가능한 투입변수를 사용하고 있습니다. 공정가치는 다음과 같이 가치평가기법에 사용된

투입변수에 기초하여 공정가치 서열체계 내에서 분류됩니다.

- 수준 1: 측정일에 동일한 자산이나 부채에 대한 접근 가능한 활성시장의 조정되지 않은 공시가격
- 수준 2: 수준 1의 공시가격 이외에 자산이나 부채에 대해 직접적으로 또는 간접적으로 관측가능한 투입변수
- 수준 3: 자산이나 부채에 대한 관측가능하지 않은 투입변수

자산이나 부채의 공정가치를 측정하기 위해 사용되는 여러 투입변수가 공정가치 서열체계 내에서 다른 수준으로 분류되는 경우, 연결실체는 측정치 전체에 유의적인 공정가치 서열체계에서 가장 낮은 수준의 투입변수와 동일한 수준으로 공정가치 측정치 전체를 분류하고 있으며, 변동이 발생한 보고기간 말에 공정가치 서열체계의 수준 간 이동을 인식하고 있습니다.

공정가치 측정 시 사용된 가정의 자세한 정보는 아래 주석에 포함되어 있습니다.

- 주석 27: 금융상품의 범주별 분류 및 공정가치

(4) 연결실체가 채택한 제·개정 기준서 및 해석서

연결실체는 2021년 1월 1일로 개시하는 회계기간부터 다음의 제·개정 기준서 및 해석서를 신규로 적용하였습니다.

1) 기업회계기준서 제1116호 '리스' 개정 - 코로나19 관련 임차료 할인 등에 대한 실무적 간편법

실무적 간편법으로, 리스이용자는 코로나19의 직접적인 결과로 발생한 임차료 할인 등이 리스변경에 해당하는지 평가하지 않을 수 있습니다. 이러한 선택을 한 리스이용자는 임차료 할인 등으로 인한 리스료 변동을 그러한 변동이 리스변경이 아닐 경우에 이 기준서가 규정하는 방식과 일관되게 회계처리하여야 합니다. 해당 기준서의 개정이 연결재무제표에 미치는 중요한 영향은 없습니다.

2) 기업회계기준서 제1109호 '금융상품', 제1039호 '금융상품: 인식과 측정', 제1107호 '금융상품: 공시', 제1104호 '보험계약' 및 제1116호 '리스' 개정 - 이자율지표 개혁(2단계 개정)

이자율지표 개혁과 관련하여 상각후원가로 측정되는 금융상품의 이자율지표 대체시 장부금액이 아닌 유효이자율을 조정하고, 위험회피관계에서 이자율지표 대체가 발생한 경우에도 중단없이 위험회피회계를 계속할 수 있도록 하는 등의 예외규정을 포함하고 있습니다. 해당 기준서의 개정이 연결재무제표에 미치는 중요한 영향은 없습니다.

3. 유의적인 회계정책

연결실체가 한국채택국제회계기준에 따른 재무제표 작성에 적용한 유의적인 회계정책은 아래 기술되어 있으며, 당기 및 비교표시된 전기의 연결재무제표는 동일한 회계정책을 적용하여 작성되었습니다.

(1) 연결

① 사업결합

사업결합은 동일지배 하에 있는 기업실체나 사업에 대한 결합을 제외하고 취득법을 적용하여 회계처리하고 있습니다.

이전대가는 일반적으로 식별가능한 취득 순자산의 공정가치로 측정하는 것과 동일하게 공정가치로 측정하고 있습니다. 사업결합의 결과 영업권이 발생되면 매년 손상검사를 수행하고 있으며, 염가매수차익이 발생되면 즉시 당기손익으로 인식하고 있습니다. 취득관련원가는 기업회계기준서 제1032호와 기업회계기준서 제1109호에 따라 인식하는 채무증권과 지분증권의 발행원가를 제외하고, 원가가 발생하고 용역을 제공받은 기간에 비용으로 회계처리하고 있습니다.

이전대가는 기존관계의 정산과 관련된 금액을 포함하고 있지 않으며, 기존관계의 정산금액은 일반적으로 당기손익으로 인식하고 있습니다.

조건부대가는 취득일에 공정가치로 측정되고 있습니다. 자본으로 분류되는 조건부대가는 재측정하지 않으며, 그 후속 정산은 자본 내에서 회계처리하고 있습니다. 조건부대가가 자본으로 분류되지 않는 경우, 후속적으로 조건부대가의 공정가치 변동을 인식하여 당기손익으로 처리하고 있습니다.

피취득자의 종업원이 보유하고 있는 보상과 교환된 취득자의 주식기준보상의 경우, 취득자의 대체보상에 대한 시장기준 측정치의 전부 또는 일부는 사업결합의 이전대가 측정치에 포함되고 있습니다. 피취득자에 대한 이전대가의 일부인 대체보상 부분과 사업결합 후 근무용역에 대한 보수 부분은 피취득자의 보상에 대한 시장기준 측정치와 사업결합 전 근무용역에 대한 대체 보상액을 비교하여 결정되고 있습니다.

② 비지배지분

비지배지분은 취득일에 피취득자의 식별가능한 순자산에 대해 인식한 금액 중 현재의 지분상품의 비례적 몫으로 측정하고 있습니다. 지배력을 상실하지 않는 종속기업에 대한 지배기업의 소유지분 변동은 자본거래로 회계처리하고 있습니다.

③ 종속기업

종속기업은 연결실체에 의해 지배되는 기업입니다. 연결실체는 피투자기업에 대한 관여로 변동이익에 노출되거나 변동이익에 대한 권리가 있고 피투자기업에 대하여 자신의 힘으로 그러한 이익에 영향을 미치는 능력이 있을 때 피투자기업을 지배합니다. 종속기업의 재무제표는 지배기업이 종속기업에 대한 지배력을 획득하는 날부터 지배력을 상실할 때까지 연결재무제표에 포함됩니다.

④ 지배력의 상실

지배기업이 종속기업에 대한 지배력을 상실한다면, 연결재무상태표에서 종전의 종속기업에 대한 자산과 부채를 제거하고 종전의 지배지분에 귀속되는 지배력 상실 관련 손익을 인식합니다. 종속기업에 대한 잔존 투자는 지배력을 상실할 때의 공정가치로 인식합니다.

⑤ 지분법피투자기업에 대한 지분

연결실체의 지분법피투자기업에 대한 지분은 관계기업의 지분으로 구성되어 있습니다. 관계기업은 연결실체가 재무정책 및 영업정책에 대한 유의적인 영향력을 보유하고 있으나, 지배하거나 공동지배하지 않는 기업입니다. 관계기업에 대한 투자지분은 최초로 거래원가를 포함하여 원가로 인식하고, 취득 후에는 지분법을 사용하여 회계처리하고 있습니다. 즉, 취득일 이후에 발생한 피투자자의 당기순손익 및 기타포괄손익 중 연결실체의 지분에 해당하는 금액을 장부금액에 가감하고, 피투자자에게 받은 분배액은 투자지분의 장부금액에서 차감하고 있습니다.

⑥ 내부거래제거

연결실체 내의 거래, 이와 관련된 잔액, 수익과 비용, 미실현손익은 연결재무제표 작성시 모두 제거하고 있습니다. 한편, 연결실체는 지분법피투자기업과의 거래에서 발생한 미실현이익 중 연결실체의 몫은 제거하고 있으며, 미실현손실은 자산손상의 증거가 없다면 미실현이익과 동일한 방식으로 제거하고 있습니다.

(2) 영업부문

연결실체는 한국채택국제회계기준 제1108호 '영업부문'에 따라 영업부문과 관련된 공시사항을 주석 5에 공시하였습니다.

(3) 현금및현금성자산

연결실체는 취득일로부터 만기일이 3개월 이내인 투자자산을 현금및현금성자산으로 분류하고 있습니다. 지분상품은 현금성자산에서 제외되나, 상환일이 정해져 있고 취득일로부터 상환일까지의 기간이 단기인 우선주와 같이 실질적인 현금성자산인 경우에는 현금성자산에 포함됩니다.

(4) 재고자산

재고자산의 단위원가는 총평균법으로 결정하고 있으며, 취득원가는 매입원가, 전환원가 및 재고자산을 이용가능한 상태로 준비하는데 필요한 기타 원가를 포함하고 있습니다.

재고자산은 취득원가와 순실현가능가치 중 낮은 금액으로 측정하고 있습니다. 재고자산을 순실현가능가치로 감액한 평가손실과 모든 감모손실은 감액이나 감모가 발생한 기간에 비용으로 인식하고 있으며, 재고자산의 순실현가능가치의 상승으로 인한 재고자산평가손실의 환입은 환입이 발생한 기간의 비용으로 인식된 재고자산의 영업비용에서 차감하고 있습니다.

(5) 비파생금융자산

① 인식 및 최초측정

매출채권과 발행 채무증권은 발행되는 시점에 최초로 인식됩니다. 다른 금융상품과 금융부채는 연결실체가 금융상품의 계약당사자가 되는 때에만 인식됩니다.

유의적인 금융요소를 포함하지 않는 매출채권을 제외하고는, 최초 인식시점에 금융자산이나 금융부채를 공정가치로 측정하며, 당기손익-공정가치측정금융자산 또는 당기손익-공정가치측정금융부채가 아닌 경우에 해당 금융자산의 취득이나 해당 금융부채의 발행과 직접 관련되는 거래원가는 공정가치에 가감합니다. 유의적인 금융요소를 포함하지 않는 매출채권은 최초에 거래가격으로 측정합니다.

② 분류 및 후속측정

최초 인식시점에 금융자산은 상각후원가, 기타포괄손익-공정가치 채무상품, 기타포괄손익-공정가치 지분상품 또는 당기손익-공정가치로 측정되도록 분류합니다. 금융자산은 연결실체가 금융자산을 관리하는 사업모형을 변경하지 않는 한 최초 인식 후에 재분류되지 않으며, 이 경우 영향 받는 모든 금융자산은 사업모형의 변경 이후 첫 번째 보고기간의 첫 번째 날에 재분류됩니다.

금융자산이 다음 두 가지 조건을 모두 만족하고, 당기손익-공정가치 측정항목으로 지정되지 않은 경우에 상각후원가로 측정합니다.

- 계약상 현금흐름을 수취하기 위해 보유하는 것이 목적인 사업모형 하에서 보유하고 있습니다.
- 금융자산의 계약 조건에 따라 특정일에 원금과 원금잔액에 대한 이자지급만으로 구성되어 있는 현금흐름이 발생합니다.

채무상품이 다음 두 가지 조건을 충족하고 당기손익-공정가치 측정항목으로 지정되지 않은 경우에 기타포괄손익-공정가치로 측정합니다.

- 계약상 현금흐름의 수취와 금융자산의 매도 둘 다를 통해 목적을 이루는 사업모형 하에서 금융자산을 보유하고 있습니다.
- 금융자산의 계약 조건에 따라 특정일에 원리금 지급만으로 구성되어 있는 현금흐름이 발생합니다.

단기매매를 위해 보유하는 것이 아닌 지분상품의 최초 인식 시에 연결실체는 투자자산의 공정가치의 후속적인 변동을 기타포괄손익으로 표시하도록 선택할 수 있습니다. 다만 한번 선택하면 이를 취소할 수 없습니다. 이러한 선택은 투자 자산별로 이루어집니다.

상기에서 설명된 상각후원가나 기타포괄손익-공정가치로 측정되지 않는 모든 금융 자산은 당기손익-공정가치로 측정됩니다. 이러한 금융자산은 모든 파생금융자산을 포함합니다. 최초 인식시점에 연결실체는 상각후원가나 기타포괄손익-당기손익으로 측정되는 금융자산을 당기손익-공정가치 측정항목으로 지정한다면 회계불일치를 제거하거나 유의적으로 줄이는 경우에는 해당 금융자산을 당기손익-공정가치 측정 항목으로 지정할 수 있습니다. 다만 한번 지정하면 이를 취소할 수 없습니다.

가. 사업모형

연결실체는 사업이 관리되는 방식과 경영진에게 정보가 제공되는 방식을 가장 잘 반영하기 때문에 금융자산의 포트폴리오 수준에서 보유되는 사업모형의 목적을 평가합니다. 그러한 정보는 다음을 고려합니다.

- 포트폴리오에 대해 명시된 회계정책과 목적 및 실제 이러한 정책의 운영. 여기에는 계약상 이자수익의 획득, 특정 이자수익률 수준의 유지, 금융자산을 조달하는 부채의 듀레이션과 해당 금융자산의 듀레이션의 일치 및 자산의 매도를 통한 기대현금흐름의 유출 또는 실현하는 것에 중점을 둔 경영진의 전략을 포함함
- 사업모형에서 보유하는 금융자산의 성과를 평가하고, 그 평가내용을 주요 경영진에게 보고하는 방식
- 사업모형(그리고 사업모형에서 보유하는 금융자산)의 성과에 영향을 미치는 위험과 그 위험을 관리하는 방식
- 경영진에 대한 보상방식(예: 관리하는 자산의 공정가치에 기초하여 보상하는지 아니면 수취하는 계약상 현금흐름에 기초하여 보상하는지)
- 과거기간 금융자산의 매도의 빈도, 금액, 시기, 이유, 미래의 매도활동에 대한 예상

이러한 목적을 위해 제거요건을 충족하지 않는 거래에서 제3자에게 금융자산을 이전하는 거래는 매도로 간주되지 않습니다.

단기매매의 정의를 충족하거나 포트폴리오의 성과가 공정가치 기준으로 평가되는 금융자산 포트폴리오는 당기손익-공정가치로 측정됩니다.

나. 계약상 현금흐름이 원금과 이자에만 이루어져 있는지에 대한 평가

원금은 금융자산의 최초 인식시점의 공정가치로 정의됩니다. 이자는 화폐의 시간가치에 대한 대가, 특정기간에 원금 잔액과 관련된 신용위험에 대한 대가, 그 밖에 기본적인 대위위험과 원가에 대한 대가(예: 유동성위험과 운영 원가)뿐만 아니라 이윤으

로 구성됩니다.

계약상 현금흐름이 원금과 이자에 대한 지급만으로 이루어져 있는지를 평가할 때, 연결실체는 해당 상품의 계약조건을 고려합니다. 금융자산이 계약상 현금흐름의 시기나 금액을 변경시키는 계약조건을 포함하고 있다면, 그 계약조건 때문에 해당 금융상품의 존속기간에 걸쳐 생길 수 있는 계약상 현금흐름이 원리금 지급만으로 구성되는지를 판단해야 합니다.

이를 평가할 때 연결실체는 다음을 고려합니다.

- 현금흐름의 금액이나 시기를 변경시키는 조건부 상황
- 변동 이자율 특성을 포함하여 계약상 액면 이자율을 조정하는 조항
- 중도상환특성과 만기연장특성
- 특정 자산으로부터 발생하는 현금흐름에 대한 연결실체의 청구권을 제한하는 계약 조건(예: 비소구특정)

중도상환금액이 실질적으로 미상환된 원금과 잔여원금에 대한 이자를 나타내고, 계약의 조기청산에 대한 합리적인 추가 보상을 포함하고 있다면, 조기상환특성은 특정일에 원금과 이자를 지급하는 조건과 일치합니다. 또한, 계약상 액면금액을 유의적으로 할인하거나 할증하여 취득한 금융자산에 대해서, 중도상환금액이 실질적으로 계약상 액면금액과 계약상 이자 발생액(그러나 미지급된)을 나타내며 (이 경우 계약의 조기 청산에 대한 합리적인 추가 보상이 포함될 수 있는), 중도상환특성이 금융자산의 최초 인식시점에 해당 특성의 공정가치가 경미한 경우에는 이러한 조건을 충족한다고 판단합니다.

다. 후속측정과 손익

당기손익 - 공정가치로 측정하는 금융자산	이러한 자산은 후속적으로 공정가치로 평가합니다. 이자 혹은 해당 금 수익을 포함한 손익은 당기손익으로 인식합니다.
상각후원가로 측정하는 금융자산	이러한 자산은 후속적으로 유효이자율법을 사용하여 상각후원가로 측정합니다. 상각후원가는 손상차손에 의해 감소됩니다. 이자수익, 외화환산손익 및 손상차손은 당기손익으로 인식합니다. 제거에서 발생하는 손익은 당기손익으로 인식합니다.
기타포괄손익-공정가치로	이러한 자산은 후속적으로 공정가치로 측정합니다. 이자수익은 유효이자율법을 사용하여 계산되고, 외화환산손익과 손상차손은 당기

측정하는 채무상품	손익으로 인식합니다. 기타 손손익은 기타포괄손익으로 인식합니다. 제거시의 손익은 기타포괄손익누계액에서 당기손익으로 재분류합니다.
기타포괄손익-공정가치로 측정하는 지분상품	이러한 자산은 후속적으로 공정가치로 측정합니다. 배당금은 명확하게 투자원가의 회수를 나타내지 않는다면 당기손익으로 인식합니다. 다른 손손익은 기타포괄손익으로 인식하고 당기손익으로 절대 재분류하지 않습니다.

③ 제거

연결실체는 금융자산의 현금흐름에 대한 계약상 권리가 소멸한 경우, 금융자산의 현금흐름을 수취할 계약상 권리를 양도하고 이전된 금융자산의 소유에 따른 위험과 보상의 대부분을 실질적으로 이전한 경우, 또는 연결실체가 소유에 따른 위험과 보상의 대부분을 보유 또는 이전하지 아니하고 금융자산을 통제하고 있지 않은 경우에 금융자산을 제거합니다.

연결실체가 연결재무상태표에 인식된 자산을 이전하는 거래를 하였지만, 이전되는 자산의 소유에 따른 대부분의 위험과 보상을 보유하고 있는 경우에는 이전된 자산을 제거하지 않습니다.

④ 상계

연결실체는 연결실체가 인식한 자산과 부채에 대해 법적으로 집행가능한 상계권리를 현재 갖고 있고, 차액으로 결제하거나, 자산을 실현하는 동시에 부채를 결제할 의도가 있는 경우에만 금융자산과 금융부채를 상계하고 연결재무상태표에 순액으로 표시합니다.

(6) 금융자산의 손상

연결실체는 다음 자산의 기대신용손실에 대해 손실충당금을 인식합니다.

- 상각후원가로 측정하는 금융자산
- 기타포괄손익-공정가치로 측정하는 채무상품
- 기업회계기준서 제1115호에서 정의된 계약자산

① 신용이 손상된 금융자산

매 보고기간말에, 연결실체는 상각후원가로 측정되는 금융자산과 기타포괄손익-공정가치로 측정되는 채무증권의 신용이 손상되었는지 평가합니다. 금융자산의 추정미

래현금흐름에 악영향을 미치는 하나 이상의 사건이 발생한 경우에 해당 금융자산은 신용이 손상된 것입니다.

금융자산의 신용이 손상된 증거는 다음과 같은 관측 가능한 정보를 포함합니다.

- 발행자나 차입자의 유의적인 재무적 어려움
- 이자지급이나 원금상환의 불이행이나 지연과 같은 계약 위반
- 차입자의 재무적 어려움에 관련된 경제적이나 계약상 이유로 당초 차입 조건의 불가피한 완화
- 차입자의 파산가능성이 높아지거나 그 밖의 재무구조조정 가능성이 높아짐
- 재무적 어려움으로 인해 해당 금융자산에 대한 활성시장 소멸

② 제각

금융자산의 계약상 현금흐름 전체 또는 일부의 회수에 대한 합리적인 기대가 없는 경우 해당 자산을 제거합니다. 개인고객 및 기업고객에 대해서는 회수에 대한 합리적인 기대가 있는지를 평가하여 제각의 시기와 금액을 개별적으로 평가합니다. 연결회사는 제각한 금액이 유의적으로 회수할 것이라는 기대를 갖고 있지 않습니다. 그러나 제각된 금융자산은 연결실체의 만기가 된 금액의 회수 절차에 따라 회수활동의 대상이 될 수 있습니다.

③ 손실충당금의 인식 및 표시

상각후원가 측정 금융자산에 대한 기대신용손실은 당기손익으로 인식하며, 손실충당금은 해당 금융자산의 장부금액에서 차감하여 표시합니다. 기타포괄손익-공정가치 측정 채무상품에 대한 기대신용손실은 당기손익으로 인식하며, 손실충당금은 금융자산의 장부금액에서 차감하지 않고 기타포괄손익으로 표시합니다.

(7) 파생상품

파생상품은 최초인식시 계약일의 공정가치로 측정하며, 후속적으로 매 보고기간 말의 공정가치로 측정하고 있습니다. 연결실체는 주계약의 경제적 특성 및 위험도와 밀접한 관련성이 없고 내재파생상품과 동일한 조건의 별도의 상품이 파생상품의 정의를 충족하는 경우, 복합금융상품이 당기손익인식항목이 아니라면 내재파생상품을 주계약과 분리하여 별도로 회계처리하고 있습니다. 주계약과 분리한 내재파생상품의 공정가치변동은 당기손익으로 인식하고 있습니다.

(8) 리스

연결실체는 계약의 약정시점에 계약이 리스인지 또는 리스를 포함하는지 판단합니다. 계약에서 대가와 교환하여, 식별되는 자산의 사용 통제권을 일정기간 이전하게 한다면 그 계약은 리스이거나 리스를 포함합니다. 계약이 식별되는 자산의 사용 통제권을 이전하는지를 판단할 때, 연결실체는 기업회계기준서 제 1116호의 리스의 정의를 이용합니다.

- 리스이용자

연결실체는 리스이용자로서 사옥 및 전산장비 등을 포함한 자산을 리스이용하고 있습니다. 리스요소를 포함하는 계약의 개시일이나 변경유효일에 연결실체는 계약대가를 상대적 개별 가격에 기초하여 각 리스요소에 배분합니다. 다만, 연결실체는 부동산 리스에 대하여 비리스요소를 분리하지 않는 실무적 간편법을 적용하여 리스요소와 관련된 비리스요소를 하나의 리스요소로 회계처리합니다.

연결실체는 리스개시일에 사용권자산과 리스부채를 인식합니다. 사용권자산은 최초에 원가로 측정하며, 해당 원가는 리스부채의 최초 측정금액, 리스개시일이나 그 전에 지급한 리스료(받은 리스 인센티브 차감), 리스개설직접원가, 기초자산을 해체 및 제거하거나 기초자산이나 기초자산이 위치한 부지를 복구할 때 리스이용자가 부담하는 원가의 추정치로 구성됩니다.

사용권자산은 후속적으로 리스개시일부터 리스기간 종료일까지 정액법으로 감가상각합니다. 다만, 리스기간 종료일에 사용권자산의 소유권이 이전되거나 사용권자산의 원가에 매수선택권의 행사가격이 반영된 경우에는 유형자산의 감가상각과 동일한 방식에 기초하여 기초자산의 내용연수 종료일까지 사용권자산을 감가상각합니다. 또한 사용권자산은 손상차손으로 인하여 감소하거나 리스부채의 재측정으로 인하여 조정될 수 있습니다.

리스부채는 리스개시일 현재 지급되지 않은 리스료의 현재가치로 최초 측정합니다. 리스료는 리스의 내제이자율로 할인하되, 내제이자율을 쉽게 산정할 수 없는 경우에는 연결실체의 증분차입이자율로 할인합니다. 일반적으로 연결실체는 증분차입이자

율을 할인율로 사용합니다. 연결실체는 다양한 외부 재무 정보에서 얻은 이자율에서 리스의 조건과 리스 자산의 특성을 반영하기 위한 조정을 하고 증분차입이자율을 산정합니다.

리스부채 측정에 포함되는 리스료는 다음 항목으로 구성됩니다.

- 고정 리스료(실질적인 고정리스료 포함)
- 지수나 요율(이율)에 따라 달라지는 변동리스료. 최초에는 리스개시일의 지수나 요율(이율)을 사용하여 측정함
- 잔존가치보중에 따라 지급할 것으로 예상되는 금액
- 매수선택권을 행사할 것이 상당히 확실한 경우 매수선택권의 행사가격, 연장선택권을 행사할 것이 상당히 확실한 경우 연장기간의 리스료, 리스기간이 종료선택권 행사를 반영하는 경우에 리스를 종료하기 위하여 부담하는 금액

리스부채는 유효이자율법에 따라 상각합니다. 리스부채는 지수나 요율(이율)의 변동으로 미래 리스료가 변동되거나 잔존가치 보중에 따라 지급할 것으로 예상되는 금액이 변동되거나 매수, 연장, 종료 선택권을 행사할지에 대한 평가가 변동되거나 실질적인 고정리스료가 수정되는 경우에 재측정됩니다.

리스부채를 재측정할 때 관련되는 사용권자산을 조정하고, 사용권자산의 장부금액이 영("0")으로 줄어드는 경우에는 재측정 금액을 당기손익으로 인식합니다.

연결실체는 연결재무상태표에서 사용권자산을 유형자산에 포함하여 표시하고, 리스부채는 연결재무상태표상에 다른 부채와 구분하여 표시하였습니다.

연결실체는 단기리스(예, 리스 기간이 리스개시일로부터 12개월 이하이고 매수선택권이 없는 리스)에 대해 인식면제를 적용합니다. 또한, 가치가 낮은 리스거래에 대해 소액자산리스로 인식면제를 적용합니다.

(9) 유형자산

유형자산은 최초에 원가로 측정하여 인식하고 있습니다. 유형자산의 원가에는 경영진이 의도하는 방식으로 자산을 가동하는데 필요한 장소와 상태에 이르게 하는데 직접 관련되는 원가 및 자산을 해체, 제거하거나 부지를 복구하는데 소요될 것으로 추

정되는 원가가 포함됩니다.

유형자산은 최초 인식 후에 원가에서 감가상각누계액과 손상차손누계액을 차감한 금액을 장부금액으로 하고 있습니다.

유형자산은 자산의 취득원가에서 잔존가치를 차감한 금액에 대하여 아래에 제시된 내용연수에 걸쳐 해당 자산에 내재되어 있는 미래 경제적 효익의 예상 소비 형태를 가장 잘 반영한 정책범으로 상각하고 있습니다.

유형자산을 구성하는 일부의 원가가 당해 유형자산의 전체 원가와 비교하여 유의적 이라면, 해당 유형자산을 감가상각할 때, 그 부분은 별도로 구분하여 감가상각하고 있습니다.

유형자산의 제거로 인하여 발생하는 손익은 순매각금액과 장부금액의 차이로 결정되고 그 차액은 당기손익으로 인식하고 있습니다.

당기의 추정 내용연수는 다음과 같습니다.

구 분	추정내용연수
시설장치	5년
차량운반구	5년
전산장비	5년
집기비품	5년
사용권자산	리스기간

연결실체는 매 보고기간말에 자산의 잔존가치와 내용연수 및 감가상각방법을 재검토하고 재검토 결과 이를 변경하는 것이 적절하다고 판단되는 경우 회계추정의 변경으로 처리하고 있습니다.

(10) 차입원가

적격자산을 취득 또는 건설하는데 발생한 차입원가는 해당 자산을 의도된 용도로 사용할 수 있도록 준비하는 기간 동안 자본화되고, 적격자산을 취득하기 위한 특정목적

차입금의 일시적 운용에서 발생한 투자수익은 당 회계기간 동안 자본화 가능한 차입원가에서 차감됩니다. 기타 차입원가는 발생기간에 비용으로 인식됩니다.

(11) 무형자산

무형자산은 최초 인식할 때 원가로 측정하며, 최초 인식 후에 원가에서 상각누계액과 손상차손누계액을 차감한 금액을 장부금액으로 인식하고 있습니다.

무형자산은 사용 가능한 시점부터 잔존가치를 영("0")으로 하여 아래의 내용연수 동안 정책범으로 상각하고 있습니다. 다만, 일부 무형자산에 대해서는 이를 이용할 수 있을 것으로 기대되는 기간이 예측가능하지 않아 당해 무형자산의 내용연수가 비한정인 것으로 평가하고 상각하지 아니하고 있습니다.

당기의 추정 내용연수는 다음과 같습니다.

구 분	추정내용연수
소프트웨어	5년
산업재산권	2 ~ 10년

내용연수가 유한한 무형자산의 상각기간과 상각방법은 매 보고기간말에 재검토하고 내용연수가 비한정인 무형자산에 대해서는 그 자산의 내용연수가 비한정이라는 평가가 계속하여 정당한 지를 매 보고기간말에 재검토하며, 이를 변경하는 것이 적절하다고 판단되는 경우 회계추정의 변경으로 처리하고 있습니다.

① 연구 및 개발

연구 또는 내부프로젝트의 연구단계에 대한 지출은 발생시점에 비용으로 인식하고 있습니다. 개발단계의 지출은 자산을 완성할 수 있는 기술적 실현가능성, 자산을 완성하여 사용하거나 판매하려는 기업의 의도와 능력 및 필요한 자원의 입수가가능성, 무형자산의 미래 경제적 효익을 모두 제시할 수 있고, 관련 지출을 신뢰성 있게 측정할 수 있는 경우에 무형자산으로 인식하고 있으며, 기타 개발관련 지출은 발생시점에 비용으로 인식하고 있습니다.

② 후속지출

후속지출은 관련된 특정자산에 속하는 미래의 경제적 효익이 증가하는 경우에 한

하여 자본화하며, 내부적으로 창출한 영업권 및 상표명 등을 포함한 다른 지출은 발생 즉시 비용화하고 있습니다.

(12) 정부보조금

정부보조금은 연결실체가 정부보조금에 부수되는 조건을 준수하고 그 보조금을 수취하는 것에 대해 합리적인 확신이 있을 경우에만 인식하고 있습니다.

연결실체는 비유동자산을 취득 또는 건설하는데 사용해야 한다는 기본조건이 부과된 정부보조금을 수령하고 있으며, 해당 자산의 장부금액을 계산할 때, 정부보조금을 차감하고 감가상각자산의 내용연수에 걸쳐 당기손익으로 인식하고 있습니다.

연결실체는 정부보조금을 정부보조금으로 보전하려 하는 관련원가가 비용으로 인식되는 기간에 걸쳐 관련비용에서 차감하는 방법으로 인식하고 있습니다.

(13) 비금융자산의 손상

종업원급여에서 발생한 자산, 재고자산, 이연법인세자산을 제외한 모든 비금융자산에 대해서는 매 보고기간말마다 자산손상을 시사하는 징후가 있는지를 검토하며, 만약 그러한 징후가 있다면 당해 자산의 회수가능액을 추정하고 있습니다. 단, 사업결합으로 취득한 영업권 및 내용연수가 비한정인 무형자산, 아직 사용할 수 없는 무형자산에 대해서는 자산손상을 시사하는 징후와 관계없이 매년 회수가능액과 장부금액을 비교하여 손상검사를 하고 있습니다.

회수가능액은 개별 자산별로, 또는 개별 자산의 회수가능액을 추정할 수 없다면 그 자산이 속하는 현금창출단위별로 회수가능액을 추정하고 있습니다. 회수가능액은 사용가치와 순공정가치 중 큰 금액으로 결정하고 있습니다. 사용가치는 자산이나 현금창출단위에서 창출될 것으로 기대되는 미래현금흐름을 화폐의 시간가치 및 미래현금흐름을 추정할 때 조정되지 아니한 자산의 특유위험에 대한 현행 시장의 평가를 반영한 적절한 할인율로 할인하여 추정합니다.

자산이나 현금창출단위의 회수가능액이 장부금액에 미달하는 경우 자산의 장부금액을 감소시키며 즉시 당기손익으로 인식하고 있습니다.

사업결합으로 취득한 영업권은 사업결합으로 인한 시너지효과의 혜택을 받게 될 것으로 기대되는 각 현금창출단위에 배분합니다.

현금창출단위에 대한 손상차손은 현금창출단위에 배분된 영업권의 장부금액을 우선 감소시키고, 그 다음 현금창출단위에 속하는 다른 자산 각각의 장부금액에 비례하여 자산의 장부금액을 감소시키고 있습니다.

영업권에 대해 인식한 손상차손은 후속기간에 환입 할 수 없습니다. 매 보고기간말에 영업권을 제외한 자산에 대해 과거기간에 인식한 손상차손이 더 이상 존재하지 않거나 감소된 것을 시사하는 징후가 있는 지를 검토하고 직전 손상차손의 인식시점 이후 회수가능액을 결정하는데 사용된 추정치에 변화가 있는 경우에만 환입합니다.

손상차손환입으로 증가된 장부금액은 과거에 손상차손을 인식하기 전 장부금액의 감가상각 또는 상각 후 잔액을 초과할 수 없습니다.

(14) 비파생금융부채

연결실체는 계약상 내용의 실질과 금융부채의 정의에 따라 금융부채를 당기손익인식 금융부채와 기타금융부채로 분류하고 계약의 당사자가 되는 때에 연결재무상태표에 인식하고 있습니다.

① 당기손익-공정가치측정금융부채

금융부채는 단기매매항목으로 분류되거나, 파생상품인 경우, 혹은 최초 인식시점에 당기손익인식항목으로 지정되는 경우에 당기손익인식항목으로 분류합니다. 당기손익-공정가치측정금융부채는 최초인식 후 공정가치로 측정하며, 공정가치의 변동은 당기손익으로 인식하고 있습니다. 한편, 최초 인식시점에 발행과 관련하여 발생한 거래비용은 발생 즉시 당기손익으로 인식하고 있습니다.

② 상각후원가측정금융부채

당기손익-공정가치측정금융부채로 분류되지 않은 비파생금융부채는 상각후원가측정금융부채로 분류하고 있습니다. 상각후원가측정금융부채는 최초 인식시 발행과 직접 관련되는 거래원가를 차감한 공정가치로 측정하고 있습니다. 후속적으로 상각후원가측정금융부채는 유효이자율법을 적용하여 상각후원가로 측정되며, 이자비용은

유효이자율법을 적용하여 인식합니다.

③ 금융부채의 제거

연결실체는 금융부채의 계약상 의무가 이행, 취소 또는 만료된 경우에만 금융부채를 제거합니다. 연결실체는 금융부채의 계약조건이 변경되어 현금흐름이 실질적으로 달라진 경우 기존 부채를 제거하고 새로운 계약에 근거하여 새로운 금융부채를 공정가치로 인식합니다.

금융부채의 제거 시에, 장부금액과 지급한 대가(양도한 비현금자산이나 부담한 부채를 포함)의 차액은 당기손익으로 인식합니다.

(15) 종업원급여

① 단기종업원급여

종업원이 관련 근무용역을 제공한 보고기간말부터 12개월 이내에 결제될 단기종업원급여는 근무용역과 교환하여 지급이 예상되는 금액을 근무용역이 제공된 때에 당기손익으로 인식하고 있습니다. 단기종업원급여는 할인하지 않은 금액으로 측정하고 있습니다.

② 퇴직급여: 확정기여제도

확정기여제도와 관련하여 일정기간 종업원이 근무용역을 제공하였을 때에는 그 근무용역과 교환하여 확정기여제도에 납부해야 할 기여금에 대하여 자산의 원가에 포함되는 경우를 제외하고는 당기손익으로 인식하고 있습니다. 납부해야 할 기여금은 이미 납부한 기여금을 차감한 후 부채(미지급비용)로 인식하고 있습니다. 또한, 이미 납부한 기여금이 보고기간말 이전에 제공된 근무용역에 대해 납부하여야 하는 기여금을 초과하는 경우에는 초과 기여금 때문에 미래 지급액이 감소하거나 현금이 환급되는 만큼을 자산(선급비용)으로 인식하고 있습니다.

(16) 외화

① 외화거래

연결실체를 구성하는 개별기업들의 재무제표 작성에 있어서 그 기업의 기능통화의 외화(외화)로 이루어진 거래는 거래일의 환율을 적용하여 기록하고 있습니다. 매

보고기간 말에 화폐성 외화항목은 보고기간 말의 마감환율로 환산하고 있습니다. 공정가치로 측정하는 비화폐성 외화항목은 공정가치가 결정된 날의 환율로 환산하고, 역사적원가로 측정하는 비화폐성항목은 거래일의 환율로 환산하고 있습니다. 화폐성항목의 결제시점에 생기는 외환차이와 해외사업장순투자 환산차이 또는 현금흐름위험회피로 지정된 금융부채에서 발생한 환산차이를 제외한 화폐성항목의 환산으로 인해 발생한 외환차이는 모두 당기손익으로 인식하고 있습니다. 비화폐성항목에서 발생한 손익을 기타포괄손익으로 인식하는 경우에는 그 손익에 포함된 환율변동효과도 기타포괄손익으로 인식하고, 당기손익으로 인식하는 경우에는 환율변동효과도 당기손익으로 인식하고 있습니다.

② 해외사업장

해외사업장의 기능통화가 연결실체의 표시통화와 다른 경우 경영성과와 재무상태를 다음의 방법에 따라 표시통화로 환산하고 있습니다. 해외사업장의 기능통화가 초인플레이션 경제의 통화가 아닌 경우 재무상태표(비교표시하는 재무상태표 포함)의 자산과 부채는 해당 보고기간말의 마감환율로 환산하고, 포괄손익계산서(비교표시하는 포괄손익계산서 포함)의 수익과 비용은 해당 거래일의 환율로 환산하고, 환산에서 생기는 외환차이는 기타포괄손익으로 인식합니다.

해외사업장의 취득으로 생기는 영업권과 자산·부채의 장부금액에 대한 공정가치 조정액은 해외사업장의 자산·부채로 보아 해외사업장의 기능통화로 표시하고, 해외사업장의 다른 자산·부채와 함께 마감환율을 적용하여 원화로 환산하고 있습니다. 해외사업장을 처분하는 경우 기타포괄손익과 별도의 자본항목으로 인식한 해외사업장 관련 외환차이누계액은 해외사업장의 처분손익을 인식하는 시점에 자본에서 당기손익으로 재분류합니다. 해외사업장을 포함한 종속기업을 일부 처분 시 기타포괄손익에 인식된 외환차이의 누계액 중 비례적 지분을 그 해외사업장의 비지배지분으로 재귀속시키며, 이 외의 경우에는 해외사업장을 일부 처분할 때 기타포괄손익에 인식된 외환차이누계액 중 비례적 지분만을 당기손익으로 재분류하고 있습니다.

③ 해외사업장에 대한 순투자의 환산

해외사업장으로부터 수취하거나 해외사업장에 지급할 화폐성항목 중 예측할 수 있는 미래에 결제할 계획이 없고 결제될 가능성이 낮은 항목은 그 해외사업장에 대한 순투자의 일부로 보아 연결재무제표에서 외환차이를 기타포괄손익으로 인식하고 관련 순

투자의 처분 시점에 당기손익으로 재분류하고 있습니다.

(17) 납입자본

보통주는 자본으로 분류하며 자본거래와 직접 관련되어 발생하는 증분원가는 세금효과를 반영한 순액으로 자본에서 차감하고 있습니다.

연결실체가 자기지분상품을 재취득하는 경우에 이러한 지분상품은 자기주식의 과목으로 자본에서 직접 차감하고 있습니다. 자기지분상품을 매입 또는 매도하거나 발행 또는 소각하는 경우의 손익은 당기손익으로 인식하지 아니합니다.

(18) 주식기준보상

연결실체는 제공받는 재화나 용역의 대가로 종업원에게 주식이나 주식선택권을 부여하는 주식결제형 주식보상거래에 대하여 제공받는 재화나 용역의 공정가치 또는 제공받는 재화나 용역의 공정가치를 신뢰성있게 측정할 수 없다면 부여한 지분상품의 공정가치에 기초하여 재화나 용역의 공정가치를 간접 측정하고 그 금액을 가득기간 동안에 종업원급여(당기비용)와 자본으로 인식하고 있습니다. 주식선택권의 가득조건이 용역제공조건 또는 시장조건이 아닌 가득조건인 경우에는 궁극적으로 가득되는 주식선택권의 실제 수량에 기초하여 결정되도록 인식된 종업원비용을 조정하고 있습니다.

(19) 고객과의 계약에서 생기는 수익

연결실체는 모든 유형의 계약에 5단계 수익인식모형 (① 계약 식별 → ② 수행의무 식별 → ③ 거래가격 산정 → ④ 거래가격을 수행의무에 배분 → ⑤ 수행의무 이행시 수익 인식)을 적용하여 수익을 인식합니다.

연결실체는 고객에게 재화나 IT 서비스에 대한 통제가 이전될 때 수익을 인식합니다. 고객과의 계약에서의 수행의무의 특성과 이행시기, 유의적인 대금 지급조건을 고려하여 수익인식 정책을 정하고 있으며, 재화의 판매의 경우 고객에게 이전되어 고객이 인수한 때 수익을 인식하며, IT 서비스의 경우 서비스가 고객에게 한 시점에 이전되는지 아니면 기간에 걸쳐 이행되는지를 판단하여 수익을 인식하고 있습니다.

(20) 금융수익과 비용

금융수익은 금융상품 투자로부터의 이자수익, 배당수익을 포함하고 있습니다. 이자수익은 기간의 경과에 따라 유효이자율법을 적용하여 당기손익으로 인식하며, 배당수익은 주주로서 배당을 받을 권리가 확정되는 시점에 수익을 인식하고 있습니다.

금융비용은 차입금에 대한 이자비용, 증당부채의 상각액을 포함하고 있습니다. 차입금에 대한 이자비용은 유효이자율법을 적용하여 기간의 경과에 따라 당기손익으로 인식하고 있습니다.

(21) 법인세비용

법인세비용은 당기법인세와 이연법인세로 구성되어 있으며, 기타포괄손익이나 자본에 직접 인식되는 거래나 사건 또는 사업결합에서 발생하는 세액을 제외하고는 당기손익으로 인식하고 있습니다.

① 당기법인세

당기법인세는 당기의 과세소득을 기초로 산정하고 있습니다. 과세소득은 연결포괄손익계산서상의 법인세비용차감전순이익에서 다른 과세기간에 가산되거나 차감될 손익 및 비과세항목이나 손금불인정항목을 제외하므로 연결포괄손익계산서상 손익과 차이가 있습니다. 연결실체의 당기법인세와 관련된 미지급법인세는 제정되었거나 실질적으로 제정된 세율을 사용하여 계산하고 있습니다.

② 이연법인세

이연법인세자산과 이연법인세부채를 측정할 때 보고기간말 현재 연결실체가 관련 자산과부채의 장부금액을 회수하거나 결제할 것으로 예상되는 방식에 따라 법인세효과를 반영하고 있습니다. 종속기업, 관계기업 및 조인트벤처 투자지분에 관한 가산할 일시적차이에 대해서는 연결실체가 일시적차이의 소멸시점을 통제할 수 있으며, 예측가능한 미래에 일시적차이가 소멸하지 않을 가능성이 높은 경우를 제외하고는 모두 이연법인세부채를 인식하고 있습니다. 또한, 차감할 일시적차이로 인하여 발생하는 이연법인세자산은 일시적차이가 예측가능한 미래에 소멸할 가능성이 높고, 일시적차이가 사용될 수 있는 기간에 과세소득이 발생할 가능성이 높은 경우에 인식하고 있습니다.

이연법인세자산의 장부금액은 매 보고기간말에 검토하고, 이연법인세자산으로 인한

혜택이 사용되기에 충분한 과세소득이 발생할 가능성이 더 이상 높지 않은 경우 이연 법인세자산의 장부금액을 감소시키고 있습니다.

이연법인세자산과 부채는 보고기간말 제정되었거나 실질적으로 제정된 세법에 근거하여 당해 자산이 실현되거나 부채가 지급될 보고기간에 적용될 것으로 기대되는 세율을 사용하여 측정하고 있습니다.

이연법인세자산과 부채는 동일 과세당국이 부과하는 법인세이고, 연결실체가 인식된 금액을 상계할 수 있는 법적 권한을 가지고 있으며 당기 법인세부채와 자산을 순액으로 결제할 의도가 있는 경우에만 상계하고 있습니다. 배당금 지급에 따라 추가적으로 발생하는 법인세비용이 있다면 배당금 지급과 관련한 부채가 인식되는 시점에 인식하고 있습니다.

(22) 주당손익

연결실체는 보통주 기본주당이익과 희석주당이익을 당기순손익에 대하여 계산하고 연결포괄손익계산서에 표시하고 있습니다. 기본주당이익은 보통주에 귀속되는 당기순손익을 보고기간 동안에 유통된 보통주식수를 가중평균한 주식수로 나누어 계산하고 있습니다. 희석주당이익은 전환사채 등 모든 희석화 효과가 있는 잠재적 보통주의 영향을 고려하여 보통주에 귀속되는 당기순손익 및 가중평균유통보통주식수를 조정하여 계산하고 있습니다.

(23) 연결실체가 적용하지 않은 제·개정 기준서

제정 또는 공표되었으나 시행일이 도래하지 않아 적용하지 아니한 제개정 기준서 및 해석서는 다음과 같습니다.

1) 기업회계기준서 제1116호 '리스' 개정 - 2021년 6월 30일 후에도 제공되는 코로나19 관련 임차료 할인 등

코로나19의 직접적인 결과로 발생한 임차료 할인 등이 리스변경에 해당하는지 평가하지 않을 수 있도록 하는 실무적 간편법의 적용대상이 2022년 6월 30일 이전에 지급하여야 할 리스료에 영향을 미치는 리스료 감면으로 확대되었습니다. 동 개정사항은 2021년 4월 1일 이후 시작하는 회계연도부터 적용되며, 조기적용이 가능합니다. 연결실체는 동 개정으로 인해 연결재무제표에 중요한 영향을 없을 것으로 예상하고

있습니다.

2) 기업회계기준서 제1103호 '사업결합' 개정 - 개념체계의 인용

사업결합 시 인식할 자산과 부채의 정의를 개정된 재무보고를 위한 개념체계를 참조하도록 개정되었으나, 기업회계기준서 제1037호 '충당부채, 우발부채 및 우발자산' 및 해석서 제2121호 '부담금'의 적용범위에 포함되는 부채 및 우발부채에 대해서는 해당 기준서를 적용하도록 예외를 추가하고, 우발자산이 취득일에 인식되지 않는다는 점을 명확히 하였습니다. 동 개정사항은 2022년 1월 1일 이후 시작하는 회계연도부터 적용되며, 조기적용이 허용됩니다. 연결실체는 동 개정으로 인해 연결재무제표에 중요한영향은 없을 것으로 예상하고 있습니다.

3) 기업회계기준서 제1016호 '유형자산' 개정 - 의도한 사용 전의 매각금액

기업이 자산을 의도한 방식으로 사용하기 전에 생산된 품목의 판매에서 발생하는 수익을 생산원가와 함께 당기손익으로 인식하도록 요구하며, 유형자산의 취득원가에서 차감하는 것을 금지하고 있습니다. 동 개정사항은 2022년 1월 1일 이후 시작하는 회계연도부터 적용되며, 조기적용이 허용됩니다. 연결실체는 동 개정으로 인한 연결재무제표의 영향을 검토 중에 있습니다.

4) 기업회계기준서 제1037호 '충당부채, 우발부채 및 우발자산' 개정 - 손실부담계약 : 계약이행원가

손실부담계약을 식별할 때 계약이행원가의 범위를 계약 이행을 위한 증분원가와 계약 이행에 직접 관련되는 다른 원가의 배분이라는 점을 명확히 하였습니다. 동 개정사항은 2022년 1월 1일 이후 시작하는 회계연도부터 적용되며, 조기적용이 허용됩니다. 연결실체는 동 개정으로 인해 연결재무제표에 중요한 영향을 없을 것으로 예상하고 있습니다.

5) 기업회계기준서 제1001호 '재무제표 표시' 개정 - 부채의 유동/비유동 분류

보고기간말 현재 존재하는 실질적인 권리에 따라 유동 또는 비유동으로 분류되며, 부채의 결제를 연기할 수 있는 권리의 행사가능성이나 경영진의 기대는 고려하지 않습니다. 또한, 부채의 결제를 자가지분상품의 이전도 포함되나, 복합금융상품에서 자가지분상품으로 결제하는 옵션이 지분상품의 정의를 충족하여 부채와 분리하여 인식된 경우는 제외됩니다. 동 개정사항은 2023년 1월 1일 이후 시작하는 회계연도부터 적

용하며, 조기적용이 허용됩니다. 연결실체는 동 개정으로 인한 연결재무제표의 영향을 검토 중에 있습니다.

6) 기업회계기준서 제1117호 '보험계약' 제정

기업회계기준서 제1117호 '보험계약'은 기업회계기준서 제1104호 '보험계약'을 대체합니다. 보험계약에 따른 모든 현금흐름을 추정하고 보고시점의 가정과 위험을 반영한 할인율을 사용하여 보험부채를 측정하고, 매 회계연도별로 계약자에게 제공한 서비스(보험보장)를 반영하여 수익을 발생주의로 인식하도록 합니다. 또한, 보험사건과 관계없이 보험계약자에게 지급하는 투자요소(해약/만기환급금)는 보험수익에서 제외하며, 보험손익과 투자손익을 구분 표시하여 정보이용자가 손익의 원천을 확인할 수 있도록 하였습니다. 동 기준서는 2023년 1월 1일 이후 최초로 시작하는 회계연도부터 적용되며, 기업회계기준서 제1109호 '금융상품'을 적용한 기업은 조기적용이 허용됩니다. 연결실체는 동 제정으로 인한 연결재무제표의 영향을 검토 중에 있습니다.

7) 기업회계기준서 제1001호 '재무제표 표시' - '회계정책'의 공시

중요한 회계정책을 정의하고 공시하도록 하며, 중요성 개념을 적용하는 방법에 대한 지침을 제공하기 위하여 국제회계기준 실무서 2 '회계정책 공시'를 개정하였습니다. 동 개정 사항은 2023년 1월 1일 이후 최초로 시작하는 회계연도부터 적용되며 조기적용이 허용됩니다. 연결실체는 동 개정으로 인한 연결재무제표의 영향을 검토 중에 있습니다.

8) 기업회계기준서 제1008호 '회계정책, 회계추정의 변경 및 오류' - '회계추정'의 정의

회계추정을 정의하고, 회계정책의 변경과 구별하는 방법을 명확히 하였습니다. 동 개정 사항은 2023년 1월 1일 이후 최초로 시작하는 회계연도부터 적용되며 조기적용이 허용됩니다. 연결실체는 동 개정으로 인해 연결재무제표에 중요한 영향은 없을 것으로 예상하고 있습니다.

9) 기업회계기준서 제1012호 '법인세' - 단일거래에서 생기는 자산과 부채에 대한 이연법인세

자산 또는 부채가 최초로 인식되는 거래의 최초 인식 예외 요건에 거래시점 동일한 가산할 일시적차이와 차감할 일시적차이를 발생시키지 않는 거래라는 요건을 추가하

였습니다. 동 개정사항은 2023년 1월 1일 이후 시작하는 회계연도부터 적용하며, 조기적용이 허용됩니다. 연결실체는 동 개정으로 인해 연결재무제표에 중요한 영향은 없을 것으로 예상하고 있습니다.

10) 한국채택국제회계기준 연차개선 2018-2020

한국채택국제회계기준 연차개선 2018-2020은 2022년 1월 1일 이후 시작하는 회계연도부터 적용되며, 조기적용이 허용됩니다. 연결실체는 동 개정으로 인해 연결재무제표에 중요한 영향은 없을 것으로 예상하고 있습니다.

- 기업회계기준서 제1101호 '한국채택국제회계기준의 최초 채택': 최초채택기업인 중속기업
- 기업회계기준서 제1109호 '금융상품': 금융부채 제거 목적의 10% 테스트 관련 수수료
- 기업회계기준서 제1116호 '리스': 리스 인센티브
- 기업회계기준서 제1041호 '농림어업': 공정가치 측정

4. 중속기업

(1) 당기말과 전기말 현재 중속기업의 내역은 다음과 같습니다.

회 사 명	소재지	결산월	소유지분율	
			당기말	전기말
FSUPPORT (CHINA) TECHNOLOGIES Co., Ltd.	중 국	12월	100.0%	100.0%
FSUPPORT KK	일 본	12월	99.0%	99.0%

당기말 현재 중속기업은 모두 응용소프트웨어 개발 및 공급업을 주요 영업활동으로 하고 있습니다.

(2) 당기말과 전기말 현재 중속기업의 주요 재무현황은 다음과 같습니다.

① 당기말

회 사 명	자산총계	부채총계	자본총계	매출액	(단위: 천원)	
					당기순이익	총모괄손익
FSUPPORT (CHINA)						

(단위: 천원)						
회 사 명	자산총계	부채총계	자본총계	매출액	당기순이익	총포괄손익
TECHNOLOGIES Co., Ltd.	1,702,926	724,379	978,547	816,288	502,333	563,633
RSUPPORT KK	13,848,185	6,243,825	7,604,360	31,608,081	1,527,050	1,368,538

② 전기말

(단위: 천원)						
회 사 명	자산총계	부채총계	자본총계	매출액	당기순이익	총포괄손익
RSUPPORT (CHINA) TECHNOLOGIES Co., Ltd.	965,432	550,518	414,915	694,301	448,135	427,727
RSUPPORT KK	13,135,419	6,899,596	6,235,823	30,350,595	2,800,375	2,902,181

(3) 당기말 현재 비지배지분에 대한 정보는 아래와 같습니다.

(단위: 천원)	
구 분	RSUPPORT KK
누적비지배지분	77,380
비지배지분에 배분된 당기순이익	16,607

5. 영업부문

(1) 연결실체의 경영진은 부문에 자원을 배분하고 부문의 성과를 평가하기 위하여 연결실체의 최고경영이사결정자에게 보고되는 정보에 기초하여 영업부문을 결정하고 있습니다. 당기말 현재 연결실체의 영업수익은 대부분 소프트웨어의 매출로 구성되어 있습니다. 보고기간종료일 현재 연결실체의 영업부문은 국내사업부와 해외사업부로 구성되어 있습니다. 또한, 당기 및 전기의 지역별 영업현황은 내부거래조정이 배분된 후로 작성되었습니다.

(2) 당기와 전기의 국내 및 해외사업부문별 손익은 다음과 같습니다.

① 당기

(단위: 천원)				
구 분	국내사업부	해외사업부	내부거래	합 계
영업수익	41,963,934	31,755,440	(21,250,101)	52,469,273

(단위: 천원)				
구 분	국내사업부	해외사업부	내부거래	합 계
영업이익	14,349,898	2,853,497	252,562	17,455,957

② 전기

(단위: 천원)				
구 분	국내사업부	해외사업부	내부거래	합 계
영업수익	36,458,677	31,044,897	(21,146,922)	46,356,652
영업이익	13,854,390	4,894,720	(282,117)	18,466,993

(3) 당기와 전기의 지역별 영업현황(소제지 기준)은 다음과 같습니다.

(단위: 천원)				
구 분	영업수익		비유동자산(*)	
	당기	전기	당기말	전기말
국 내	41,963,934	36,458,677	22,292,027	16,333,596
일 본	31,608,081	30,350,595	702,448	399,539
중 국	816,288	694,302	78,785	8,136
소 계	74,388,303	67,503,574	23,073,260	16,741,272
내부거래	(21,919,030)	(21,146,922)	-	-
합 계	52,469,273	46,356,652	23,073,260	16,741,272

(*) 비유동자산의 구성내역은 유형자산과 무형자산입니다.

(4) 주요 고객에 대한 정보

당기 중 연결실체 총 영업수익의 10% 이상을 차지하는 거래처 2곳에 대한 영업수익은 각각 9,553,021천원 및 9,013,582천원입니다.

6. 현금및현금성자산

당기말과 전기말 현재 현금및현금성자산의 내역은 다음과 같습니다.

(단위: 천원)		
구 분	당기말	전기말
보통예금 등(*)	17,592,954	16,468,194

(*) 당기 중 연결실체는 라임자산운용(주)가 운용하는 펀드의 판매사로부터 라임펀드 배상금(144,511천원)을 수령하고 선수금으로 계상하고 있습니다. 한편, 해당 배상금의 정상적인 정산을 담보하기 위해 해당 펀드 수익증권(장부금액 76,107천원)에 근질권이 설정되어 있습니다.

7. 매출채권

(1) 당기말과 전기말 현재 매출채권의 내역은 다음과 같습니다.

(단위: 천원)		
구 분	당기말	전기말
매출채권	5,557,212	6,614,705
대손충당금	(129,503)	(181,631)
합 계	5,427,709	6,433,074

(2) 당기말과 전기말 현재 매출채권의 연령 및 각 연령별로 손상된 금액은 다음과 같습니다.

발생시점일로부터 경과일	당기말			전기말		
	채권잔액	손상된 금액	장부금액	채권잔액	손상된 금액	장부금액
90일 미만	5,190,009	(22,012)	5,167,997	6,356,909	(15,881)	6,341,028
90일 이상 ~ 180일 미만	248,474	(4,856)	243,619	89,537	(167)	89,370
180일 이상 ~ 1년 미만	23,535	(7,442)	16,093	4,747	(2,070)	2,677
1년 초과	95,194	(95,194)	-	163,512	(163,512)	-
합 계	5,557,212	(129,503)	5,427,709	6,614,705	(181,630)	6,443,074

8. 재고자산

당기말과 전기말 현재 재고자산의 내역은 다음과 같습니다.

(단위: 천원)		
구 분	당기말	전기말
전산부품	568,386	566,562
평가손실충당금	(234,821)	(178,488)
장부금액	333,566	388,074

연결실체는 당기 중 재고자산평가손실 56,332천원을 인식하였습니다. 재고자산의 평가손실은 영업비용에 포함됩니다.

9. 기타금융자산

(1) 당기말과 전기말 현재 기타유동금융자산의 내역은 다음과 같습니다.

(단위: 천원)		
구 분	당기말	전기말
당기손익-공정가치측정금융자산		
펀드	867,556	5,433,806
상각후원가측정금융자산		
저축성 보험	-	1,112,535
합 계	867,556	6,546,341

(2) 당기말과 전기말 현재 기타비유동금융자산의 내역은 다음과 같습니다.

(단위: 천원)		
구 분	당기말	전기말
당기손익-공정가치측정금융자산		
펀드(*)	1,062,783	1,897,837
해외채권	-	933,165
상장주식	3,352,976	2,195,094
비상장주식	3,945,903	3,283,250
합 계	8,361,662	8,309,346

(*) 당기 중 연결실체는 라임자산운용(주)가 운용하는 펀드의 판매사로부터 라임펀드 배상금(144,511천원)을 수령하고 선수금으로 계상하고 있습니다. 한편, 해당 배상금의 정상적인 정산을 담보하기 위해 해당 펀드 수익증권(장부금액 76,107천원)에 근질권이 설정되어 있습니다.

(3) 당기말과 전기말 현재 시장성 있는 지분증권의 내역은 다음과 같습니다.

(단위: 천원)					
회 사 명	보유주식수(주)	지분율	취득금액	당기말	전기말
주식회사 클리오	21,422	0.13%	649,086	390,952	381,312
주식회사 픽셀플러스	243,788	2.98%	1,896,671	2,962,024	1,813,783
합 계			2,545,757	3,352,976	2,195,094

(4) 당기와 전기 중 기타금융자산과 관련하여 인식한 당기손익-공정가치측정금융자산평가손익은 다음과 같습니다.

(단위: 천원)		
구분	당기	전기
당기손익-공정가치측정금융자산평가이익	1,461,778	2,975,561
당기손익-공정가치측정금융자산평가손실	21,889	4,076,183

10. 관계기업투자주식

(1) 당기말과 전기말 현재 관계기업투자주식의 내역은 다음과 같습니다.

(단위: 천원)					
회 사 명	소재지	주요영업활동	지분율	당기말	전기말
위너스자산운용(주)(*1)	한국	투자전문업	28.26%	-	-
Orangeone corporation(*2)	일본	전자상거래업	16.85%	561,806	485,507

(*1) 위너스자산운용(주)은 2021년 3월 18일 보통주 82,046주에 대해 주당 6,094원에 제3차 배정 유상증자를 실시하였고, 연결실체의 지분율은 전기말 32.90%에서 당기말 28.26%로 감소하였습니다.

(*2) 연결실체가 보유한 지분율이 20% 미만이지만 유의적인 영향력이 있다고 판단하여 관계기업투자주식으로 분류하였습니다.

(2) 당기와 전기 중 관계기업투자주식의 변동내역은 다음과 같습니다.

① 당기

(단위: 천원)				
회 사 명	기 초	지분법손익	지분법자본변동	기 말
위너스자산운용(주)	-	-	-	-
Orangeone corporation	485,507	88,561	(12,262)	561,806
합 계	485,507	88,561	(12,262)	561,806

② 전기

(단위: 천원)					
회 사 명	기 초	기 타	지분법손익	지분법자본변동	기 말
위너스자산운용(주)	2,404,396	-	-	(2,404,396)	-
Orangeone corporation	-	336,512	148,995	-	485,507
합 계	2,404,396	336,512	148,995	(2,404,396)	485,507

(3) 당기말과 전기말 현재 관계기업의 요약 재무정보는 다음과 같습니다.

① 당기말

(단위: 천원)					
회 사 명	자산	부채	매출액	당기순이익(손실)	영업이익(손실)
위너스자산운용(주)(*1)	3,536,806	1,441,300	705,992	(33,683)	(27,517)
Orangeone corporation	13,990,569	10,657,188	16,472,986	403,470	693,429

(*1) 위너스자산운용(주)은 3월말 결산법인입니다.

② 전기말

(단위: 천원)					
회 사 명	자산	부채	매출액	당기순이익(손실)	영업이익(손실)
위너스자산운용(주)(*1)	3,551,904	1,417,968	1,093,914	(282,050)	(230,720)
Orangeone corporation	13,926,464	10,923,797	14,955,763	452,351	704,320

(*1) 위너스자산운용(주)은 3월말 결산법인입니다.

11. 리스

(1) 당기와 전기 중 사용권자산의 변동내역은 다음과 같습니다.

① 당기

(단위: 천원)			
구 분	사육입차	전산장비	합 계
기초잔액	2,338,329	359,808	2,698,137
사용권자산 증가	1,967,329	448,560	2,415,889
사용권자산 감소	(863,063)	(25,199)	(888,262)
감가상각비	(1,310,729)	(299,409)	(1,610,138)
기타 (*)	2,534	-	2,534
기말잔액	2,134,400	483,760	2,618,160

(*) 해외소재 중속기업의 사용권자산에 대한 환율변동효과입니다.

② 전기

(단위: 천원)			
구 분	사육입차	전산장비	합 계
기초잔액	2,819,905	393,254	3,213,159
사용권자산 증가	600,331	269,297	869,628
사용권자산의 감소	(30,834)	-	(30,834)
감가상각비	(1,053,202)	(302,743)	(1,355,945)
기타 (*)	2,129	-	2,129
기말잔액	2,338,329	359,808	2,698,137

(*) 해외소재 중속기업의 사용권자산에 대한 환율변동효과입니다.

(2) 당기 및 전기 중 리스부채의 변동내역은 다음과 같습니다.

(단위: 천원)		
구 분	당기	전기
기초잔액	2,158,422	2,410,044
증가	1,985,574	850,009
감소	(460,375)	-
이자비용	71,880	87,338
지급	(1,381,116)	(1,199,895)
기타 (*)	(697)	10,926
기말잔액	2,373,688	2,158,422

(*) 해외소재 중속기업의 리스부채에 대한 환율변동효과입니다.

(3) 당기말 및 전기말 현재 리스부채(유동성리스부채 포함)의 만기별 상환계획은 다음과 같습니다.

(단위: 천원)		
구 분	당기말	전기말
1년 이내	1,454,537	969,377
1년초과 2년 이내	882,473	781,593
2년초과 3년 이내	74,936	446,831
3년 초과	11,568	34,704
합 계	2,423,514	2,252,505

상기 현금흐름은 현재가치할인을 고려하지 아니한 금액입니다.

(4) 당기와 전기 중 연결실체가 리스와 관련하여 당기손익으로 인식한 금액은 다음과 같습니다.

(단위: 천원)		
구 분	당기	전기
리스부채에 대한 이자비용	71,880	87,338
단기리스와 관련된 비용	-	2,160
소액자산 중 단기리스를 제외한 리스에 관련된 비용	11,797	6,056
감가상각비	1,610,138	1,355,945
합 계	1,693,815	1,451,499

(5) 당기 및 전기 중 리스로 인한 현금유출액은 다음과 같습니다.

(단위: 천원)		
구 분	당기	전기
리스부채에서 발생한 현금유출	1,381,116	1,199,895
단기리스 관련 비용	-	2,160
소액자산 리스 관련 비용	11,797	6,056
리스부채에 포함되지 않은 변동리스크 관련 비용	-	26,075
총현금유출액	1,392,913	1,234,186

12. 유형자산

(1) 당기말과 전기말 현재 유형자산의 내역은 다음과 같습니다.

① 당기말

(단위: 천원)				
구분	취득원가	감가상각누계액	정부보조금	장부금액
토지	12,601,866	-	-	12,601,866
시설장치	977,882	(716,891)	-	260,991
차량운반구	271,378	(228,703)	-	42,675
전산장비	994,139	(932,738)	-	61,401
집기비품	3,342,401	(2,770,280)	(26,405)	545,716
건설중인자산(*)	6,273,757	-	-	6,273,757
사용권자산	4,393,214	(1,775,054)	-	2,618,160
합계	28,854,637	(6,423,666)	(26,405)	22,404,566

(*1) 당기 중 적격자산인 유형자산에 대해 자본화된 차입원가는 411천원이며, 자본화 가능차입원가를 산정하기 위해 사용된 자본화차입이자율은 1.25%입니다.

② 전기말

(단위: 천원)				
구분	취득원가	감가상각누계액	정부보조금	장부금액
토지(*1)	12,601,866	-	-	12,601,866
시설장치	927,078	(667,309)	-	259,769
차량운반구	226,462	(226,457)	-	5
전산장비	977,042	(909,874)	-	67,168
집기비품	3,164,449	(2,563,643)	(74,405)	526,401
건설중인자산(*2)	309,544	-	-	309,544
사용권자산	5,049,697	(2,351,559)	-	2,698,138
합계	23,256,138	(6,718,842)	(74,405)	16,462,891

(*1) 전기말 현재 취득을 위한 차입금과 관련하여 우리은행(차입금액 : 3,000,000천원)에 토지가 담보로 제공되어 있습니다.

(*2) 전기 중 적격 자산인 유형자산에 대해 자본화된 차입원가는 4,567천원이며, 자본화가능차입원가를 산정하기 위해 사용된 자본화차입이자율은 1.79%입니다.

(2) 당기와 전기 중 유형자산의 증감내역은 다음과 같습니다.

① 당기

(단위: 천원)						
구분	기초	취득	처분	상각	기타(*1)	기말
토지	12,601,866	-	-	-	-	12,601,866
시설장치	259,769	108,586	(27,524)	(77,467)	(2,373)	260,991
차량운반구	5	44,916	-	(2,246)	-	42,675
전산장비	67,168	15,572	-	(22,301)	962	61,401
집기비품	526,401	217,230	(8,236)	(187,577)	(2,102)	545,716
건설중인자산	309,544	5,964,213	-	-	-	6,273,757
사용권자산(*2)	2,698,138	1,527,627	-	(1,610,138)	2,533	2,618,160
합계	16,462,891	7,878,144	(35,760)	(1,899,729)	(980)	22,404,566

(*1) 해외소재 종속기업의 유형자산에 대한 환율변동효과 등이 포함되어 있습니다.

(*2) 당기 사용권자산의 계약변경 및 신규계약으로 인해 증가한 부분은 2,415,890천원이며, 계약변경으로 감소한 부분은 888,262천원으로 구성되어 있습니다.

② 전기

(단위: 천원)						
구분	기초	취득	처분	상각	기타(*1)	기말
토지	12,601,866	-	-	-	-	12,601,866
시설장치	144,162	193,419	-	(78,847)	1,035	259,769
차량운반구	6,836	-	-	(6,831)	-	5
전산장비	42,511	39,985	(6,355)	(16,595)	7,622	67,168
집기비품	456,061	244,784	(1,500)	(171,951)	(993)	526,401
건설중인자산	-	309,544	-	-	-	309,544
사용권자산	3,213,159	869,629	(30,834)	(1,355,945)	2,129	2,698,138
합계	16,464,595	1,657,361	(38,689)	(1,630,169)	9,793	16,462,891

(*1) 해외소재 종속기업의 유형자산에 대한 환율변동효과 등이 포함되어 있습니다.

13. 무형자산

(1) 당기말과 전기말 현재 무형자산의 내역은 다음과 같습니다.

① 당기말

(단위: 천원)					
구분	취득원가	감가상각누계액	손상차손누계액	정부보조금	장부금액
소프트웨어	1,215,250	(936,549)	-	(13,063)	215,638
산업재산권	884,171	(754,890)	(30,000)	(3,500)	95,781
회원권	164,462	-	(53,591)	-	110,871
건설중인무형자산	246,406	-	-	-	246,406
합계	2,510,289	(1,741,439)	(83,591)	(16,563)	668,696

② 전기말

(단위: 천원)					
구분	취득원가	감가상각누계액	손상차손누계액	정부보조금	장부금액
소프트웨어	962,514	(918,715)	-	(43,339)	20,460
산업재산권	847,837	(659,895)	(30,000)	(14,098)	143,844
회원권	164,558	-	(50,481)	-	114,077
합계	1,994,909	(1,578,610)	(80,481)	(57,437)	278,381

(2) 당기와 전기 중 무형자산의 증감내역은 다음과 같습니다.

① 당기

(단위: 천원)						
구분	기초	취득	손상차손	상각	기 E(*)	기말
소프트웨어	20,460	210,000	-	(14,828)	6	215,638
산업재산권	143,844	16,976	-	(65,036)	(3)	95,781
회원권	114,077	-	(3,109)	-	(97)	110,871
건설중인 무형자산	-	246,406	-	-	-	246,406
합계	278,381	473,382	(3,109)	(79,864)	(94)	668,696

(*) 해외소재 종속기업의 무형자산에 대한 환율변동효과 등이 포함되어 있습니다.

② 전기

(단위: 천원)					
구분	기초	취득	상각	기 E(*)	기말
소프트웨어	20,880	12,346	(12,768)	2	20,460
산업재산권	206,968	19,376	(82,500)	-	143,844
회원권	114,113	-	-	(36)	114,077
합계	341,961	31,722	(95,268)	(34)	278,381

(*) 해외소재 종속기업의 무형자산에 대한 환율변동효과 등이 포함되어 있습니다.

(3) 당기와 전기 중 발생한 경상연구개발비는 각각 5,994,655천원 및 5,463,270천원입니다.

14. 유동성장기차입금

당기말과 전기말 현재 유동성장기차입금의 내역은 다음과 같습니다.

(단위: 천원)					
대출종류	차입처	이자율(%)	만기일	당기말	전기말
기업시설대출	우리은행	-	-	-	3,000,000
차감: 유동성장기차입금				-	(3,000,000)
장기차입금				-	-

15. 복구충당부채

당기와 전기 중 복구충당부채의 변동 내역은 다음과 같습니다.

(단위: 천원)		
구분	당기	전기
기초	-	-
당기 설정	205,593	-
환인액 상각	4,078	-
기말	209,671	-

연결실체는 임대차계약에 의하여 사무실 임차계약 종료시 연결실체가 설치한 설비를 철거해야하는 원상복구 의무를 가지고 있습니다.

16. 자본

(1) 자본금

당기말과 전기말 현재 지배기업의 자본금 내역은 다음과 같습니다.

(단위: 천원)		
구 분	당기말	전기말
수권주식수	500,000,000주	500,000,000주
주당액면금액	100원	100원
발행주식수	53,267,083주	53,267,083주
자본금	5,326,708	5,326,708

(2) 자본잉여금

당기말과 전기말 현재 자본잉여금의 내역은 다음과 같습니다.

(단위: 천원)		
구 분	당기말	전기말
주식발행초과금	35,719,050	35,719,050
자기주식처분이익	271,779	271,779
권리소멸이익	28,780	28,780
합 계	36,019,609	36,019,609

(3) 자본조정

당기말과 전기말 현재 자본조정의 내역은 다음과 같습니다.

(단위: 천원)		
구 분	당기말	전기말
자기주식	(2,516,709)	(2,516,708)
주식선택권	605,183	182,523
합 계	(1,911,526)	(2,334,185)

(4) 기타포괄손익누계액

당기말과 전기말 현재 기타포괄손익누계액의 내역은 다음과 같습니다.

(단위: 천원)		
구 분	당기말	전기말
해외사업환산이익	(134,044)	91,532
지분법자본변동	(9,564)	-
합 계	(143,608)	91,532

(5) 이익잉여금

당기말과 전기말 현재 이익잉여금의 구성내역은 다음과 같습니다.

(단위: 천원)		
구 분	당기말	전기말
법정적립금(*1)	389,069	232,646
임의적립금(*2)	3,500,000	3,500,000
미처분이익잉여금	40,120,757	17,338,573
합 계	44,009,826	21,071,219

(*1) 대한민국에서 제정되어 시행 중인 상법의 규정에 따라, 연결실체는 자본금의 50%에 달할 때까지 매 결산기마다 현금에 의한 이익배당금의 10% 이상을 이익준비금으로 적립하도록 하고 있습니다. 동 이익준비금은 현금으로 배당할 수 없으나, 주주총회의결의에 의하여 자본전입 또는 결손보전에만 사용될 수 있습니다.

(*2) 연결실체는 사업확장 및 시설투자에 소요될 재원마련을 목적으로 이익잉여금 중 일부를 사업확장적립금 및 시설투자적립금으로 적립하였으나, 이는 임의적립금으로서 사용에 있어 특별한 제한이 없습니다.

(6) 당기와 전기의 배당금의 계산내역은 다음과 같습니다.

(단위: 주, 원)		
구 분	당기	전기
배당받을 주식수	52,141,075	52,141,075
주당액면금액	100	100
액면배당률	40.00%	30.00%

(단위: 주. 원)		
구 분	당기	전기
배당금	2,085,643,000	1,564,232,250

(7) 당기와 전기의 배당성향의 계산내역은 다음과 같습니다.

(단위: 원)		
구 분	당기	전기
배당금	2,085,643,000	1,564,232,250
당기순이익	24,519,445,929	(1,239,392,207)
배당성향	9.42%	-

17. 영업수익

(1) 수익의 원천

연결실체의 주요 수익은 고객과의 계약에서 생기는 수익입니다.

(단위: 천원)		
구 분	당기	전기
고객과의 계약에서 생기는 수익	52,469,273	46,356,652

(2) 수익의 구분

고객과의 계약에서 생기는 수익의 주요 제품과 수익인식 시기에 따라 구분한 수익은 다음과 같습니다.

(단위: 천원)		
구 분	당기	전기
주요 지리적 시장		
국내	20,140,705	15,251,831
국외	32,328,568	31,104,821
합 계	52,469,273	46,356,652
수익인식시기		

(단위: 천원)		
구 분	당기	전기
한 시점에 이행	42,902,098	38,838,079
기간에 걸쳐 이행	9,567,175	7,518,573
합 계	52,469,273	46,356,652

(3) 수행의무와 수익인식 정책

수익은 고객과의 계약에서 약속한 대가를 기초로 측정됩니다. 연결실체는 고객에게 재화나 용역에 대한 통제가 이전될 때 수익을 인식합니다. 고객과의 계약에서 수행의무특성과 이행시기, 유의적인 대금 지급조건과 관련 수익인식 정책은 다음과 같습니다.

재화/용역 구분	재화와 용역의 특성, 수행의무 이행시기, 유의적인 지급조건	수익인식 정책
유지보수 매출	회사는 고객에게 유상으로 일정기간동안의 유지보수 용역을 제공합니다. 고객은 기업이 수행하는 대로 기업의 수행에서 제공하는 효익을 동시에 얻고 소비합니다.	회사는 유지보수 매출을 계약기간에 걸쳐 수익을 인식합니다.
ASP 매출 (리모트뷰, 리모트뷰, 리모트미팅)	회사는 고객에게 일정기간동안 소프트웨어를 사용할 수 있는 특정 ID를 제공합니다. 고객은 기업이 수행하는 대로 기업의 수행에서 제공하는 효익을 동시에 얻고 소비합니다.	회사는 ASP매출을 계약기간에 걸쳐 수익을 인식합니다.
서버 및 기타 매출	회사는 고객에게 소프트웨어가 내장된 서버 및 기타 관련기기 등을 제공합니다. 고객은 기업에게서 해당 재화를 공급받는 즉시 효익을 얻고 소비합니다.	회사는 고객에게 재화를 이전하여 수행의무를 이행한 시점에 수익을 인식합니다.

18. 영업비용

당기와 전기 중 영업비용의 내역은 다음과 같습니다.

(단위: 천원)		
구 분	당기	전기
급여및퇴직급여	11,994,249	9,565,742
주식보상비용	422,660	182,523
복리후생비	1,210,453	1,026,475
여비교통비	134,398	212,097
접대비	279,989	224,955
통신비	117,690	130,869

(단위: 천원)		
구분	당기	전기
세금과공과	828,194	611,422
감가상각비	1,899,729	1,630,169
지급임차료	3,448,079	2,605,674
보험료	313,325	264,789
차량유지비	131,400	100,864
운반비	6,089	7,665
교육훈련비	61,033	31,510
도서인쇄비	22,063	16,802
전산부품비	900,734	768,661
소모품비	192,980	204,922
지급수수료	3,016,245	3,680,724
광고선전비	3,703,284	764,395
대손상각비	31,592	79,252
무형자산상각비	79,864	95,269
경상연구개발비	5,994,655	5,463,270
기타	224,611	221,610
합계	35,013,316	27,889,659

19. 비용의 성격별 분류

(1) 당기와 전기의 발생비용에 대한 성격별 분류내역은 다음과 같습니다.

(단위: 천원)		
구분	당기	전기
종업원급여	18,411,565	15,211,534
지급임차료	3,448,079	2,605,674
지급수수료	3,016,245	3,680,724
상각비	1,979,593	1,725,438
기타비용	8,157,834	4,666,289
합계	35,013,316	27,889,659

(2) 종업원급여와 관련된 내역은 다음과 같습니다.

(단위: 천원)		
구분	당기	전기
단기종업원급여(*)	16,544,236	13,862,634
확정기여형퇴직급여(*)	1,444,669	1,166,377
주식보상비용	422,660	182,523
합계	18,411,565	15,211,534

(*) 연결실체는 종업원을 위하여 확정기여형퇴직급여제도를 운영하고 있습니다. 연결실체의 의무는 별개의 기금에 고정 기여금을 납부하는 것이며, 종업원이 향후 지급 받을 퇴직급여액은 기금 등에 납부한 기여금과 그 기여금에서 발생하는 투자수익에 따라 결정됩니다. 사외적립자산은 수탁자의 관리하에서 기금형태로 연결실체의 자산으로부터 독립적으로 운용되고 있습니다.

20. 금융수익 및 금융비용

당기와 전기 중 발생한 금융수익 및 금융원가의 내역은 다음과 같습니다.

(단위: 천원)		
구분	당기	전기
금융수익:		
이자수익	419,467	480,396
외환차익(금융)	590,197	797,607
외화환산이익(금융)	190,683	303,295
당기손익-공정가치측정금융상품처분이익	574,336	206,471
파생상품처분이익	-	4,857,064
배당금수익	132,445	218,608
당기손익-공정가치측정금융상품평가이익	1,461,778	2,975,561
소계	3,368,906	9,839,002
금융원가:		
이자비용	85,674	251,488
외환차손(금융)	380,083	782,206
외화환산손실(금융)	213,123	145,060
파생상품처분손실(*)	-	21,180,819

(단위: 천원)		
구 분	당기	전기
당기손익-공정가치측정금융상품평가손실	21,889	4,076,183
당기손익-공정가치측정금융상품처분손실	63,380	119,617
소 계	764,149	26,555,373
순금융손익	2,604,757	(16,716,371)

(*) 연결실체는 전기 중 선물환거래 및 옵션투자 상품의 운용과 관련하여, 파생상품 처분이익 4,857,064천원과 파생상품처분손실 21,180,819천원을 인식하였습니다. 한편, 연결실체가 당기말 및 전기말 현재 보유하고 있는 파생상품은 없습니다.

21. 기타수익 및 기타비용

당기와 전기 중 기타수익 및 기타비용의 내역은 다음과 같습니다.

(단위: 천원)		
구 분	당기	전기
기타수익:		
잡이익	46,379	66,702
유형자산처분이익	52,018	-
소 계	98,397	66,702
기타비용:		
유형자산처분손실	35,760	473
기부금	-	55,254
잡손실	8,390	434,342
기타의대손상각비	91,850	-
무형자산손상차손	3,109	-
소 계	139,109	490,069
순기타손익	(40,712)	(423,367)

22. 법인세비용

(1) 당기와 전기의 법인세비용(수익)의 내역은 다음과 같습니다.

(단위: 천원)		
구 분	당기	전기
법인세부담액	1,425,262	1,739,096
일시적차이의 발생과 소멸로 인한 이연법인세비용	(5,838,844)	(1,364,731)
자본에 직접 가감하는 이연법인세	2,698	(63,120)
법인세비용(수익)	(4,410,884)	311,246

(2) 당기 중 자본에 직접 반영된 법인세 효과는 다음과 같습니다.

(단위: 천원)			
구 분	반영 전	법인세 효과	반영 후
지분법자본변동	(12,262)	2,698	(9,564)

(3) 당기와 전기의 법인세비용과 회계이익의 관계는 다음과 같습니다.

(단위: 천원)		
구 분	당기	전기
법인세비용차감전손익(손실)	20,108,561	(928,146)
적용세율에 따른 세부담액	4,423,883	383,134
조정사항:		
- 비일시적 차이에 대한 법인세 효과	239,744	44,009
- 이연법인세자산의 평가 및 세액공제 및 감면으로 인한 효과	(9,424,648)	(188,426)
- 기타	350,137	72,530
법인세비용(수익)	(4,410,884)	311,246
유효세율	-	-

(4) 당기와 전기 중 이연법인세자산의 변동내역은 다음과 같습니다.

① 당기

(단위: 천원)			
구 분	기초	증감	기말
감가상각비	13,182	(10,538)	2,644
미수수익	(10,252)	(15,609)	(25,861)
대손충당금	139,959	39,031	178,990

(단위: 천원)			
구분	기초	증감	기말
미지급비용	185,582	(56,900)	128,682
영업권	1,320	(1,320)	-
회원권손상차손	11,106	684	11,790
국고보조금	29,829	(20,007)	9,822
지분법손익	320,166	(9,773)	310,393
종속기업투자주식	341,194	-	341,194
미지급금	174,900	63,509	238,409
당기손익-공정가치측정금융자산	955,485	(499,584)	455,901
상각후원가측정금융자산	(13,253)	13,253	-
리스부채	432,931	30,190	463,121
사용권자산	(551,800)	37,547	(514,253)
재고자산평가충당금	17,442	35,275	52,717
현재가치할인차금	137,254	(90,025)	47,229
재고자산미실현이익	44,460	(9,859)	34,601
복구충당부채	-	41,926	41,926
인정이자	-	358	358
세액공제 이연법인세자산	7,424,819	(57,754)	7,367,065
소 계	9,654,324	(509,596)	9,144,728
실현가능성이 낮아 인식하지 않은 이연법인세자산	(6,689,635)	6,348,440	(341,195)
합 계	2,964,689	5,838,844	8,803,533

② 전기

(단위: 천원)			
구분	기초	증감	기말
감가상각비	26,342	(13,160)	13,182
미수수익	(11,345)	1,093	(10,252)
대손충당금	123,846	16,113	139,959
미지급비용	97,800	87,782	185,582
영업권	2,640	(1,320)	1,320
회원권손상차손	11,106	-	11,106
국고보조금	54,412	(24,583)	29,829
지분법손익	(198,968)	519,134	320,166
종속기업투자주식	341,194	-	341,194
미지급금	59,586	115,314	174,900

(단위: 천원)			
구분	기초	증감	기말
당기손익-공정가치측정금융자산	633,737	321,748	955,485
상각후원가측정금융자산	(6,855)	(6,396)	(13,253)
리스부채	416,427	16,504	432,931
사용권자산	(594,255)	42,455	(551,800)
재고자산평가충당금	37,803	(20,361)	17,442
현재가치할인차금	189,418	(52,164)	137,254
재고자산미실현이익	16,560	27,900	44,460
세액공제 이연법인세자산	5,522,577	1,902,242	7,424,819
소 계	6,722,025	2,932,299	9,654,324
실현가능성이 낮아 인식하지 않은 이연법인세자산	(5,122,067)	(1,567,568)	(6,689,635)
합 계	1,599,958	1,364,731	2,964,689

23. 주당손익

(1) 당기와 전기의 지배기업기본주당이익(손실) 계산내역은 다음과 같습니다.

(단위: 주, 원)		
구분	당기	전기
지배기업소유주지분순이익(손실)	24,502,838,993	(1,267,395,956)
가중평균유통보통주식수(*)	52,141,075	52,107,468
지배기업기본주당이익(손실)	470	(24)

(*) 당기 및 전기 가중평균유통보통주식수의 계산내역은 다음과 같습니다.

(단위: 주)		
구분	당기	전기
가중평균발행주식수	53,267,083	53,267,083
가중평균자기주식수	(1,126,008)	(1,159,615)
가중평균유통보통주식수	52,141,075	52,107,468

(2) 당기말 희석증권으로 인한 반희석효과로 인하여 지배기업희석주당손익을 산출하지 아니하였습니다.

24. 주식기준보상

(1) 당기말 현재 주식기준보상계약 내역은 다음과 같습니다.

				(단위: 원, 주)	
약정유형		2차		3차	
부여일		2020년 06월 04일		2021년 11월 24일	
부여수량		180,000		706,870	
행사 조건	행사기간	시작일	2022년 06월 04일		2023년 11월 24일
		종료일	2025년 06월 03일		2026년 11월 23일
	행사가격	보통주		6,674	
가득조건		부여일로부터 2년 이상 재직시		부여일로부터 2년 이상 재직시	

(2) 당기와 전기 중 주식선택권 수량의 변동내역은 다음과 같습니다.

① 당기

				(단위: 주)	
구분	2차		3차	합계	
기초	180,000		-	180,000	
부여	-		706,870	706,870	
소멸	(10,000)		(1,900)	(11,900)	
기말	170,000		704,970	874,970	

② 전기

				(단위: 주)	
구분	1차	2차		합계	
기초	150,000	-		150,000	
부여	-	180,000		180,000	
행사	(130,000)	-		(130,000)	
소멸	(20,000)	-		(20,000)	
기말	-	180,000		180,000	

(3) 부여된 주식선택권의 보상원가를 산정하기 위한 제반 가정 및 변수는 다음과 같습니다.

			(단위: 원)	
구분	2차		3차	
공정가치 산정방법	이항모형		이항모형	
부여일의 공정가치	3,513		3,653	
주가변동성	68.79%		49.48%	
무위험수익률	1.15%		2.24%	

(4) 당기 중 발생한 주식선택권 관련 보상원가의 내역은 다음과 같습니다.

			(단위: 천원)	
구분	당기	전기		
총 보상원가	3,172,554	632,342		
기초보상원가 누계액	182,523	-		
당기보상원가	422,660	182,523		
잔여보상원가	2,567,371	449,819		

25. 특수관계자와의 거래

(1) 당기말 현재 연결실체와 특수관계에 있는 회사의 내역은 다음과 같습니다.

특수관계구분	회 사 명
관계 기업	위너스자산운용(주), OrangeOne Corporation
기 타	NIT DoCoMo Inc., Miroku Jyoho Service Co., Ltd.

(2) 당기와 전기 중 특수관계자와 매출·매입 및 기타거래 내역은 다음과 같습니다.

			(단위: 천원)	
회 사 명	당기	전기		
	매출액	매출액		
관계기업 :				
위너스자산운용(주)	2,140	1,890		
OrangeOne Corporation	9,013,582	7,558,660		
소 계	9,015,722	7,560,550		
기타 :				

회 사 명	(단위: 천원)	
	당기 매출액	전기 매출액
NIT DoCoMo Inc.	866,032	28,247
MIROKU JYOHO SERVICE Co., Ltd.	1,355,806	1,310,069
소 계	2,221,838	1,338,316
합 계	11,237,560	8,898,867

(3) 당기말과 전기말 현재 특수관계자에 대한 채권·채무내역은 다음과 같습니다.

회사명	(단위: 천원)	
	당기말 매출채권	전기말 매출채권
관계기업:		
OrangeOne Corporation	1,123,744	1,698,040
소 계	1,123,744	1,698,040
기타:		
NIT DoCoMo Inc.	22,415	12,100
MIROKU JYOHO SERVICE Co., Ltd.	663,977	621,950
소 계	686,392	634,050
합 계	1,810,136	2,332,090

(4) 특수관계자 관련된 기재내용

연결실체는 위너스자산운용(주)에서 발행 및 운용하는 위너스사모사채 사모투자신탁 10호로부터 당기 중 배당금수익 1,918천원 및 당기손익공정가치측정금융자산 처분 이익 599천원을 인식했으며, 당기 중 전액(장부가액: 201,806천원) 처분으로 인해 처분손실 1,654천원을 인식하였습니다.

또한, 위너스자산운용(주)에서 발행 및 운용하는 위너스 크루즈 사모투자신탁을 당기 손익공정가치측정금융자산(장부가액: 0원)으로 보유하고 있습니다.

(5) 주요 경영진에 대한 보상

당기와 전기 중 연결실체의 주요 경영진(등기임원)에 대한 보상은 다음과 같습니다.

구 분	(단위: 천원)	
	당기	전기
급 여	939,146	696,910
퇴 직 급 여	115,940	146,556
합 계	1,055,086	843,466

26. 위험관리

(1) 재무위험관리

연결실체는 시장위험(환위험, 가격위험, 이자율위험), 신용위험 및 유동성 위험과 같은 다양한 금융 위험에 노출되어 있습니다. 연결실체는 이러한 위험요소들을 관리하기 위하여 각각의 위험요인에 대해 면밀하게 모니터링하고 대응하는 위험관리정책 및 프로그램을 운영하고 있습니다.

재무위험관리의 대상이 되는 연결실체의 금융자산은 현금및현금성자산, 단기금융상품, 당기손익-공정가치측정금융자산, 매출채권및기타채권 등으로 구성되어 있으며 금융부채는 기타채무, 차입금 등으로 구성되어 있습니다.

① 시장위험

가. 환율변동위험

연결실체는 외화자산·부채와 관련하여 환율변동위험에 노출되어 있습니다. 당기말과 전기말 현재 외화에 대한 원화 환율 5% 변동시 화폐성 외화자산 및 외화부채가 법인세비용차감전순이익에 미치는 영향은 다음과 같습니다.

구 분	(단위: 천원)			
	당기		전기	
	5%상승시	5%하락시	5%상승시	5%하락시
법인세비용차감전순이익	1,282,240	(1,282,240)	940,695	(940,695)

나. 가격위험

연결실체는 당기손익-공정가치측정금융자산의 상장지분상품과 관련하여 시장가격

의 변동으로 인하여 가격위험에 노출되어 있습니다. 당기말과 전기말 현재 연결실체의 시장성 있는 지분상품은 다음과 같습니다.

(단위: 천원)		
구 분	당기말	전기말
당기손익-공정가치측정금융자산	3,352,976	2,195,094

다. 이자율위험

당기말과 전기말 현재 다른 모든 변수가 일정하고 이자율이 100bp 변동시 이자율 변동 위험에 노출되어 있는 예금으로 발생하는 연간 이자수익과 이자비용이 법인세비용차감전순이익에 미치는 영향은 다음과 같습니다.

(단위: 천원)				
구 분	당기		전기	
	100bp 상승시	100bp 하락시	100bp 상승시	100bp 하락시
법인세비용차감전순이익	175,946	(175,946)	134,662	(134,662)

② 신용위험

신용위험은 연결실체의 통상적인 거래 및 투자활동에서 발생하며 고객 또는 거래상대방이 계약조건상 의무사항을 지키지 못하였을 때 발생합니다. 연결실체는 주기적으로 고객과 거래상대방의 재무상태, 기타요소 등을 고려하여 신용위험을 검토하고 있습니다. 신용위험은 보유하고 있는 수취채권 및 확정계약을 포함한 거래처에 대한 신용위험뿐 아니라 현금및현금성자산, 파생금융상품 및 은행 및 금융기관 예치금으로부터 발생하고 있습니다. 은행 및 금융기관의 경우, 이러한 신용위험을 줄이기 위해 연결실체는 신용도가 높은 금융기관들에 대해서만 거래를 하고 있습니다.

당기말과 전기말 현재 연결실체의 신용위험에 대한 최대 노출정도는 다음과 같습니다.

(단위: 천원)		
구 분	당기말	전기말
현금및현금성자산	17,592,954	16,468,194
단기금융상품	23,182,752	10,517,040
상각후원가측정금융자산(유동)	-	1,112,535

(단위: 천원)		
구 분	당기말	전기말
당기손익-공정가치측정금융자산	8,361,662	8,309,346
당기손익-공정가치측정금융자산(유동)	867,556	5,433,806
매출채권(*1)	5,427,709	6,433,074
미수수익	118,574	46,285
미수금	390,807	10,857
보증금(*2)	5,060,861	6,660,910
합 계	61,002,875	54,992,047

(*1) 대손충당금 차감 후 금액입니다.

(*2) 현재가치할인차금 차감 전 금액입니다.

당기말과 전기말 현재 매출채권 및 기타채권의 총액기준 금액은 다음과 같습니다.

(단위: 천원)						
구 분	당기말			전기말		
	취득금액	총당금 설정액	장부금액	취득금액	총당금 설정액	장부금액
매출채권	5,557,212	(129,503)	5,427,709	6,614,705	(181,631)	6,433,074
미수금	390,807	-	390,807	10,857	-	10,857
미수수익	118,573	-	118,573	46,285	-	46,285
선급금	201,306	(91,850)	109,456	239,471	-	239,471
합 계	6,267,898	(221,353)	6,046,545	6,911,318	(181,631)	6,729,687

연결실체는 매출채권에 대해 최근 12개월 미회수율을 산출하며, 이를 구간별 대손충당금 설정율로 설정하였습니다.

연결실체의 과거 신용손실 경험상 다양한 고객부분이 유의적으로 서로 다른 손실양상을 보이지 아니하므로, 미회수 채권에 대한 총당금 설정률을 서로 다른 고객군별로 구분하지는 않았습니다.

당기와 전기 중 대손충당금의 변동은 다음과 같습니다.

구분	당기		전기
	매출채권	선급금	매출채권
기초금액	181,631	-	102,380
설정액	(52,128)	91,850	79,251
기말금액	129,503	91,850	181,631

③ 유동성위험

유동성위험은 연결실체의 경영환경 또는 금융시장의 악화로 인하여 연결실체가 부담하고 있는 단기 채무를 적기에 이행하지 못할 수 있는 위험으로 정의하며, 연결실체는 주기적인 자금수지 예측, 조정을 통해 유동성위험을 관리하고 있습니다.

당기말과 전기말 현재 금융부채(이자포함)의 잔존계약만기에 따른 만기분석은 다음과 같습니다.

가. 당기말

구분	장부금액	계약상 현금흐름	잔존만기		
			3개월 미만	3개월 ~1년	1년 ~ 5년
미지급금	2,211,632	2,211,632	1,803,492	408,140	-
미지급비용	1,297,688	1,297,688	1,297,688	-	-
리스부채	2,373,688	2,423,514	242,777	1,211,760	968,977
합계	5,883,008	5,883,008	3,365,711	1,580,517	936,780

나. 전기말

구분	장부금액	계약상 현금흐름	잔존만기		
			3개월 미만	3개월 ~1년	1년 ~ 5년
미지급금	1,773,826	1,773,826	1,773,826	-	-
장기미지급금	150,000	150,000	-	-	150,000
미지급비용	1,051,685	1,051,685	1,051,685	-	-
차입금	3,000,000	3,059,592	47,700	3,011,892	-
리스부채	2,158,422	2,252,505	288,559	700,818	1,263,128

구분	장부금액	계약상 현금흐름	잔존만기		
			3개월 미만	3개월 ~1년	1년 ~ 5년
합계	8,133,933	8,287,608	3,161,770	3,712,710	1,413,128

(2) 자본위험관리

연결실체의 자본관리 목적은 계속기업으로서 주주 및 이해당사자들에게 이익을 지속적으로 제공할 수 있는 능력을 보호하고 자본비용을 절감하기 위해 최적 자본구조를 유지하는 것입니다.

연결실체는 자본관리지표로 부채비율을 이용하고 있습니다. 이 비율은 총부채를 총자본으로 나누어 산출하고 있으며 총부채 및 총자본은 연결재무제표에 공시된 숫자로 계산합니다.

당기말과 전기말 현재 부채비율은 다음과 같습니다.

구분	당기말	전기말
부채	10,522,140	15,257,972
자본	83,378,389	60,237,240
부채비율	12.62%	25.33%

27. 금융상품의 범주별 분류 및 공정가치

(1) 금융상품의 범주별 분류

당기말과 전기말 현재 금융상품의 범주별 장부금액은 다음과 같습니다.

가. 당기말

구분	당기손익-공정가치 측정금융자산	상각후원가측정 금융자산	상각후원가측정 금융부채	기타금융부채
금융자산:				
현금및현금성자산	-	17,594,631	-	-

(단위: 천원)				
구 분	당기손익-공정가치 측정금융자산	상각후원가 측정 금융자산	상각후원가 측정 금융부채	기타금융부채
단기금융상품	-	23,182,752	-	-
당기손익-공정가치 측정금융자산	9,229,217	-	-	-
매출채권	-	5,557,212	-	-
미수수익	-	118,574	-	-
미수금	-	390,807	-	-
보통금(*)	-	5,060,861	-	-
금융부채:				
미지급금	-	-	2,211,632	-
미지급비용	-	-	1,297,689	-
리스부채	-	-	-	2,373,688
합 계	9,229,217	51,904,837	3,509,321	2,373,688

(*) 현재가치할인차금을 제외한 금액입니다.

나. 전기말

(단위: 천원)				
구 분	당기손익-공정가치 측정금융자산	상각후원가 측정 금융자산	상각후원가 측정 금융부채	기타금융부채
금융자산:				
현금및현금성자산	-	16,468,194	-	-
단기금융상품	-	10,517,040	-	-
당기손익-공정가치 측정금융자산	13,743,152	-	-	-
상각후원가 측정금융자산	-	1,112,535	-	-
매출채권	-	6,433,074	-	-
미수수익	-	46,285	-	-
미수금	-	10,857	-	-
보통금(*)	-	6,138,011	-	-
금융부채:				
미지급금	-	-	1,773,826	-
미지급비용	-	-	1,051,685	-
유동성평가차입금	-	-	3,000,000	-
장기미지급금	-	-	150,000	-
리스부채	-	-	-	2,158,422
합 계	13,743,152	40,725,996	5,975,511	2,158,422

(*) 현재가치할인차금을 제외한 금액입니다.

(2) 금융상품의 서열체계에 따른 수준별 공정가치

① 당기말과 전기말 현재 공정가치로 측정되는 금융상품의 서열체계에 따른 수준별 공정가치 측정치는 다음과 같습니다.

가. 당기말

(단위: 천원)				
구 분	수준 1	수준 2	수준 3	합 계
당기손익-공정가치 측정금융자산	3,352,976	1,930,338	3,945,903	9,229,217

나. 전기말

(단위: 천원)				
구 분	수준 1	수준 2	수준 3	합 계
당기손익-공정가치 측정금융자산	2,195,094	8,264,608	3,283,250	13,743,152

수준 1, 2, 3간의 중요한 이동내역은 없습니다.

② 당기와 전기 중 수준 3의 변동내역은 다음과 같습니다.

가. 당기

(단위: 천원)				
구 분	기 초	취득/처분	평가손익	기 말
당기손익-공정가치 측정금융자산	3,283,250	439,023	223,630	3,945,903

나. 전기

(단위: 천원)				
구 분	기 초	취득/처분	평가손익	기 말
당기손익-공정가치 측정금융자산	2,383,048	-	900,202	3,283,250

나머지 금융상품에 대해서는 기타의 평가기법 등의 기타 기법을 사용합니다. 유동자산으로 분류된 매출채권및기타채권의 경우 장부가액을 공정가치의 합리적인 근사치로 추정하고 있습니다.

당기 중 연결실체의 금융자산과 금융부채의 공정가치에 영향을 미치는 사업환경 및 경제적인 환경의 유의적인 변동은 없습니다.

당기말 현재 공정가치 수준 2로 분류된 금융상품의 공정가치 측정시 사용된 평가기법 및 공정가치측정에 사용된 투입변수는 다음과 같습니다.

(단위: 천원)			
구분	공정가치	가치평가방법	투입변수
당기손익-공정가치측정금융자산	1,900,338	기준가격	순자산장부가액

당기말 현재 공정가치 수준 3으로 분류된 금융상품의 공정가치 측정시 사용된 평가기법 및 유의적이지만 관측가능하지 않은 투입변수는 다음과 같습니다.

(단위: 천원)			
구분	공정가치	가치평가방법	투입변수
당기손익-공정가치측정금융자산 (카무르제오호시모투자)	2,946,077	편입자산 지분율	-
당기손익-공정가치측정금융자산 (주)올림플래닛	999,827	취득원가	-

(*)(주)올림플래닛은 당기 중 취득 하였으며, 취득원가가 공정가치의 합리적인 추정치라고 판단하였습니다.

(3) 당기와 전기의 금융상품 범주별 순손익의 상세내역은 다음과 같습니다.

① 당기

(단위: 천원)		
구분	금융수익	금융원가
상각후원가측정금융자산	1,256,939	(598,355)
당기손익-공정가치측정금융자산	2,111,966	(96,068)
복구충당부채	-	(4,078)
리스부채	-	(65,648)
합 계	3,368,905	(764,149)

② 전기

(단위: 천원)		
구분	금융수익	금융원가
상각후원가측정금융자산	1,346,041	(796,224)
당기손익-공정가치측정금융자산	3,635,898	(4,326,841)
파생상품자산	-	(21,180,820)

(단위: 천원)		
구분	금융수익	금융원가
상각후원가측정금융부채	-	(164,150)
파생상품부채	4,857,063	-
리스부채	-	(87,338)
합 계	9,839,002	(26,555,373)

28. 우발부채와 주요약정사항

(1) 타인으로부터 받은 지급보증

당기말 현재 연결실체가 타인으로부터 지급보증을 제공받고 있는 내역은 다음과 같습니다.

(단위: 천원)		
보증제공자	보증내용	보증금액
서울보증보험	계약이행보증 등	992,481

(2) 계류중인 소송사건

당기말 현재 연결실체의 계류중인 소송사건은 다음과 같습니다.

(단위: 천원)				
계류법원	피고	사건내용	소송가액(*1)	진행상황
서울중앙지방법원	케이비증권 주식회사	손해배상(기) 청구의 소	300,000	(*2)

(*1) 소송 청구금액은 구체적인 손해액을 확정하여 소송가액을 확장할 예정입니다.

(*2) 당기말 현재 연결실체가 원고로 제소한 사건으로 소송이 진행중입니다.

(3) 연결실체는 2019년 7월에 서울주택도시공사로부터 서울특별시 강동구 고덕동 102-6일원의 토지를 취득하는 용지매매계약을 체결하였으며, 2019년 9월에 매매대금 11,932,950천원을 지급하고 해당 토지를 취득 하였습니다.

또한, 해당 토지는 자족기능시설용지로서 건축물 보존등기 이후부터 5년간 전매가

제한되어 있고, 용지매매계약에 따라 착공일로부터 36개월 이내에 준공하여야 합니다. 연결실체가 준공기한을 위반할 경우 매매대금 기준 연 10%의 개발지연배상금이 부과될 수 있습니다.

한편, 연결실체는 2021년 11월 중 CJ대한통운(주)와 고덕 비즈밸리 자족기능시설 5-6 BL내 본사 신축 및 건설 시공사 계약을 체결(계약금액: 44,900,000천원)하였으며, 2023년 중 준공될 예정입니다..

29. 연결현금흐름표

(1) 당기와 전기 중 현금의 유입과 유출이 없는 중요한 거래내역은 다음과 같습니다.

구분	당기	전기
유형자산 취득관련 미지급금의 변동	83,617	10,311
무형자산 취득관련 미지급금의 변동	150,000	12,000
신규리스계약 체결로 인한 사용권자산 증가	1,527,627	869,629
건설중인자산 계정대체	-	309,544
유동성장기차입금 대체	-	9,000,000

(2) 당기와 전기 중 재무활동에서 생기는 부채의 변동내역은 다음과 같습니다.

① 당기

과목	당기초	현금흐름	비현금 변동			당기말
			이자비용 상각	유동성 대체	기타	
유동성장기차입금	3,000,000	(3,000,000)	-	-	-	-
리스부채(유동)	973,800	(1,381,116)	71,880	1,832,499	-	1,497,063
리스부채	1,184,622	-	-	(1,832,499)	1,524,502	876,625
합 계	5,158,422	(4,381,116)	71,880	-	1,524,502	2,373,688

② 전기

과목	당기초	현금흐름	비현금 변동			당기말
			이자비용 상각	유동성 대체	기타	
유동성장기차입금	-	(6,000,000)	-	9,000,000	-	3,000,000
장기차입금	9,000,000	-	-	(9,000,000)	-	-
리스부채(유동)	945,733	-	-	28,067	-	973,800
리스부채	1,464,311	(1,199,899)	87,338	(28,067)	860,939	1,184,622
합 계	11,410,044	(7,199,899)	87,338	-	860,939	5,158,422

4. 재무제표

아래 연결 재무제표는 한국채택국제회계기준에 따라 작성되었습니다.

재무상태표

제 12 기	2021.12.31	현재
제 11 기	2020.12.31	현재
제 10 기	2019.12.31	현재

(단위: 원)

자산	제 12 기	제 11 기	제 10 기
유동자산	38,606,675,912	30,678,852,742	33,061,870,630
현금및현금성자산	13,602,594,191	12,085,240,072	4,739,067,259
단기금융상품	17,000,000,000	6,300,000,000	3,000,000,000
기타유동금융자산	867,555,882	6,546,340,757	5,031,682,255
매출채권	5,932,156,926	5,057,085,154	7,021,934,129
미수수익	117,549,862	46,599,776	51,567,122
미수금	583,712,593	157,600	4,738,880
재고자산	254,460,067	251,068,262	369,438,072
선급금	106,726,710	227,019,638	228,927,080
선급비용	141,919,681	58,104,073	103,651,519
당기법인세자산		107,237,410	

	제 12 기	제 11 기	제 10 기
기타보증금(유동)			12,510,864,314
비유동자산	44,688,172,355	33,921,245,999	40,083,468,176
기타비유동금융자산	8,361,661,591	8,309,346,054	14,066,905,987
관계기업 및 종속기업투자주식	673,654,590	620,649,856	2,909,509,304
유형자산	21,627,600,066	16,059,660,739	15,682,342,689
무형자산	664,426,762	273,935,285	337,397,406
장기선급금			100,000,000
장기임차보증금	4,607,982,010	5,852,039,526	5,484,224,556
이연법인세자산	8,752,847,336	2,805,614,539	1,503,088,234
자산총계	83,294,848,267	64,600,098,741	73,145,338,806
부채			
유동부채	7,844,754,509	9,693,820,293	4,447,286,822
미지급금	2,142,950,897	1,748,884,618	899,911,031
미지급비용	813,995,611	582,934,504	540,227,351
선수금	158,210,169	19,282,480	4,589,200
유동리스부채	1,147,827,630	792,851,232	630,015,401
선수수익	3,103,083,563	3,226,830,666	2,088,141,135
예수금	3,728,062	323,036,793	247,902,162
유동성장기차입금		3,000,000,000	
당기법인세부채	474,958,577		36,500,542
비유동부채	875,660,712	1,321,619,139	10,262,834,985
복구충당부채	167,977,149		
장기차입금			9,000,000,000
비유동리스부채	707,683,563	1,171,619,139	1,262,834,985
장기미지급금		150,000,000	
부채총계	8,720,415,221	11,015,439,432	14,710,121,807
자본			
자본금	5,326,708,300	5,326,708,300	5,326,708,300
자본잉여금	36,019,609,140	36,019,609,140	35,767,039,340
자본조정	(1,911,525,731)	(2,334,186,226)	(2,591,409,050)
기타포괄손익누계액	(2,869,323)		
이익잉여금(결손금)	35,142,510,660	14,572,528,095	19,932,878,409

	제 12 기	제 11 기	제 10 기
자본총계	74,574,433,046	53,584,659,309	58,435,216,999
자본과부채총계	83,294,848,267	64,600,098,741	73,145,338,806

포괄손익계산서
제 12 기 2021.01.01 부터 2021.12.31 까지
제 11 기 2020.01.01 부터 2020.12.31 까지
제 10 기 2019.01.01 부터 2019.12.31 까지

(단위 : 원)

	제 12 기	제 11 기	제 10 기
영업수익	41,963,933,708	36,458,677,228	23,290,831,998
영업비용	27,614,035,799	22,604,287,130	19,262,941,966
영업이익(손실)	14,349,897,909	13,854,390,098	4,027,890,012
금융수익	3,370,280,708	9,849,433,150	9,593,436,882
금융원가	753,593,704	26,534,515,408	5,964,985,488
기타수익	52,397,279	72,619,905	7,327,049
기타손실	165,962,819	433,271,119	36,310,401
종속기업투자주식관련손익			538,798
관계기업투자주식관련손익	56,683,353	(2,359,698,088)	166,397,640
법인세비용차감전순이익(손실)	16,909,702,726	(5,551,041,462)	7,794,294,492
법인세비용	(5,224,512,089)	(1,230,912,648)	282,339,920
당기순이익(손실)	22,134,214,815	(4,320,128,814)	7,511,954,572
기타포괄손익	(2,869,323)		
후속적으로 당기손익으로 재분류되는 항목	(2,869,323)		
지분법자본변동	(2,869,323)		
총포괄손익	22,131,345,492	(4,320,128,814)	7,511,954,572
주당이익			
기본주당순이익(손실) (단위 : 원)	425	(83)	144
희석주당이익(손실) (단위 : 원)	425	(83)	144

자본변동표
제 12 기 2021.01.01 부터 2021.12.31 까지
제 11 기 2020.01.01 부터 2020.12.31 까지
제 10 기 2019.01.01 부터 2019.12.31 까지

(단위 : 원)

	자본					
	자본금	자본잉여금	기타자본구성요소	기타포괄손익누계액	이익잉여금	자본 합계
2019.01.01 (기초자본)	5,326,708,300	35,719,050,212	(1,803,325,327)		12,941,580,117	52,184,013,302
당기순이익(손실)					7,511,954,572	7,511,954,572
자기주식 거래로 인한 증감		47,989,128	(1,028,323,723)			(980,334,595)
배당금지급						(520,656,280)
지분법자본변동						
주식기준보상거래			240,240,000			240,240,000
2019.12.31 (기말자본)	5,326,708,300	35,767,039,340	(2,591,409,050)		19,932,878,409	58,435,216,999
2020.01.01 (기초자본)	5,326,708,300	35,767,039,340	(2,591,409,050)		19,932,878,409	58,435,216,999
당기순이익(손실)					(4,320,128,814)	(4,320,128,814)
자기주식 거래로 인한 증감		223,789,800	74,700,000			298,489,800
배당금지급						(1,040,221,500)
지분법자본변동						
주식기준보상거래		28,780,000	182,522,824			211,302,824
2020.12.31 (기말자본)	5,326,708,300	36,019,609,140	(2,334,186,226)		14,572,528,095	53,584,659,309
2021.01.01 (기초자본)	5,326,708,300	36,019,609,140	(2,334,186,226)		14,572,528,095	53,584,659,309
당기순이익(손실)					22,134,214,815	22,134,214,815
자기주식 거래로 인한 증감						(1,564,232,250)
배당금지급						(2,869,323)
지분법자본변동						
주식기준보상거래		422,660,495		(2,869,323)		422,660,495
2021.12.31 (기말자본)	5,326,708,300	36,019,609,140	(1,911,525,731)	(2,869,323)	35,142,510,660	74,574,433,046

현금흐름표

제 12 기 2021.01.01 부터 2021.12.31 까지
 제 11 기 2020.01.01 부터 2020.12.31 까지
 제 10 기 2019.01.01 부터 2019.12.31 까지

(단위 : 원)

	제 12 기	제 11 기	제 10 기
영업활동현금흐름	14,940,242,028	15,335,268,054	2,645,787,351
당기순이익(손실)	22,134,214,815	(4,320,128,814)	7,511,954,572
당기순이익조정을 위한 가감	(5,586,303,861)	3,082,872,360	36,435,996
법인세비용	(5,224,512,089)	(1,230,912,648)	282,339,920
배당금 수익	(132,444,688)	(218,607,959)	(359,643,889)
유형자산감가상각비	1,420,134,050	1,200,474,540	1,113,577,268
무형자산상각비	79,780,857	95,184,764	136,236,289
종속기업투자주식관련손익			(538,798)
주식보상비용(환입)	422,660,495	182,522,824	
관계기업투자주식관련손익	(56,683,353)	2,359,698,088	(166,397,640)
대손상각비	31,591,952	68,015,102	7,492,228
기타의 대손상각비	157,618,000	(14,979,200)	32,639,360

	제 12 기	제 11 기	제 10 기
이자수익	(425,772,605)	(493,152,659)	(610,120,700)
이자비용	78,450,200	236,819,716	138,429,944
외화환산이익	(188,749,354)	(300,969,543)	(1,143,368,762)
외화환산손실	209,791,500	138,871,022	1,030,426,341
유형자산처분이익	(52,017,551)		
유형자산처분손실	2,655,820		
당기손익-공정가치측정 금융자산 평가이익	(1,461,777,841)	(2,975,560,705)	(1,196,883,537)
당기손익-공정가치측정 금융자산 평가손실	21,889,367	4,076,182,585	680,652,984
당기손익-공정가치측정 금융자산 처분이익	(574,335,747)	(206,471,458)	(21,065,119)
당기손익-공정가치측정 금융자산 처분손실	63,379,762	119,616,204	10,379,801
재고자산평가손실	38,927,978	45,141,687	102,280,306
무형자산손상차손	3,109,386		
영업활동으로인한자산·부채의변동	(1,618,849,382)	16,779,646,442	(4,991,768,510)
매출채권 및 기타채권의 감소(증가)	(922,608,577)	2,028,485,909	(69,597,542)
선급금의 감소(증가)	27,242,928	(203,068,568)	4,745,578
기타자산의 감소(증가)	(126,135,391)	(22,663,473)	69,740,718
미수금의 감소(증가)	(583,554,993)	4,581,280	4,600,330
기타보충금의 감소(증가)		12,724,441,854	(5,460,751,972)
미지급금의 증가(감소)	76,652,858	976,644,835	110,367,287
미지급비용의 증가(감소)	233,367,408	42,707,153	104,000,176
기타부채의 증가(감소)	(323,813,615)	1,228,517,442	245,126,915
이자수취(영업)	111,464,516	240,067,491	281,915,340
이자지급(영업)	(13,860,398)	(168,717,616)	(49,008,371)
법인세납부(환급)	(86,423,662)	(278,471,809)	(143,741,676)
투자활동현금흐름	(7,799,691,355)	(360,213,497)	(12,396,727,939)
단기금융상품의 처분	(10,700,000,000)	(3,300,000,000)	(105,520,000)
당기손익-공정가치측정 금융자산 처분	6,521,800,058	3,202,141,591	1,349,898,718
상각후원가측정 금융자산 처분	1,094,406,023		
보충금의 증가(감소)	1,679,915,800	(130,704,000)	(847,950,000)
유형자산의 취득	(6,204,876,204)	(429,111,264)	(12,806,079,082)
무형자산의 취득	(323,381,720)	(19,722,643)	(56,414,195)
종속기업투자주식의 처분			2,772,733
배당금수취	132,444,688	218,607,959	359,643,889
상각후원가측정 금융자산 취득		98,574,860	(293,080,002)
재무활동현금흐름	(5,535,341,422)	(7,500,013,348)	7,211,890,342
차입금의 상환	(3,000,000,000)	(6,000,000,000)	(824,940,000)
리스부채의 상환	(971,109,172)	(850,181,848)	(700,244,848)
배당금지급	(1,564,232,250)	(1,040,221,500)	(520,656,280)
정기차입금의 증가			9,000,000,000
주식선택권행사로 인한 현금유입		390,390,000	240,240,000
자기주식의 처분			17,431,470

	제 12 기	제 11 기	제 10 기
환율변동효과 반영전 현금및현금성자산의 순증가(감소)	1,605,209,251	7,475,041,209	(2,539,110,246)
현금및현금성자산에 대한 환율변동효과	(87,855,132)	(128,868,396)	248,650,041
현금및현금성자산의순증가(감소)	1,517,354,119	7,346,172,813	(2,290,460,205)
기초현금및현금성자산	12,085,240,072	4,739,067,259	7,029,527,464
기말현금및현금성자산	13,602,594,191	12,085,240,072	4,739,067,259

5. 재무제표 주석

1. 회사의 개요

알서포트 주식회사(이하 "당사")는 2001년 11월에 설립되어 인터넷을 통한 원격지원이 가능한 소프트웨어(Remote Call 등)를 개발하여 공급하고 있으며, 본사는 서울특별시 송파구 위례성대로 10에 있습니다. 당사는 일본 및 중국에 현지법인을 두고 있으며, 2012년 6월 19일자로 '벤처기업육성에관한특별조치법' 제25조의 규정에 의하여 기술보증기금에 벤처기업으로 등록되었습니다.

당사는 코스닥시장 상장을 위하여 케이비글로벌스타게임엔터테인먼트인수목적 주식회사와 2013년 7월 25일 합병계약을 체결하였으며, 2013년 12월 20일을 합병기일로 하여 합병을 완료하였습니다. 합병은 법률적으로 합병회사인 케이비글로벌스타게임엔터테인먼트인수목적 주식회사(합병회사)가 비상장법인인 알서포트 주식회사(피합병회사)를 흡수합병하는 형식으로 이루어졌습니다.

당기말 현재 당사의 주요 주주의 구성내역은 다음과 같습니다.

주 주 명	주 식 수 (주)	지 분 율
서형수	13,821,953	25.95%
NIT DoCoMo Inc.	8,220,352	15.43%
박해선	4,523,000	8.49%
Miroku Jyoho Service Co., Ltd.	1,827,618	3.43%
자기주식	1,126,008	2.11%
기타	23,748,152	44.59%
합 계	53,267,083	100.00%

2. 재무제표 작성기준 및 중요한 회계정책

당사는 주식회사등의외부감사에관한법률 제5조 1항 1호에서 규정하고 있는 국제회계기준위원회의 국제회계기준을 채택하여 정한 회계처리기준인 한국채택국제회계기준에 따라 재무제표를 작성하였습니다.

당사의 재무제표는 기업회계기준서 제1027호 '별도재무제표'에 따른 별도재무제표로서 지배기업의 투자자가 투자자산을 피투자자의 보고된 성과와 순자산에 근거하지 않고 직접적인 지분투자에 근거한 회계처리로 표시한 재무제표이며, 관계기업의 투자자 또는 공동기업의 참여자가 투자자산을 기업회계기준서 제1028호에서 규정하는 지분법에 근거한 회계처리로 표시한 재무제표입니다.

당사의 재무제표는 2022년 3월 3일자 이사회에서 승인되었으며, 2022년 3월 25일자 주주총회에서 최종 승인될 예정입니다.

(1) 측정기준

당사의 재무제표는 주식에서 별도로 언급하고 있는 사항을 제외하고는 역사적원가를 기준으로 작성되었습니다.

- 당기손익-공정가치측정금융자산

(2) 기능통화와 표시통화

당사의 재무제표는 당사의 영업활동이 이루어지는 주된 경제환경의 통화인 기능통화로 작성되고 있습니다. 당사의 재무제표는 기능통화 및 표시통화인 원화로 작성하여 보고하고 있습니다.

(3) 추정과 판단

한국채택국제회계기준에서는 재무제표를 작성함에 있어서 회계정책의 적용이나 보고기간말 현재 자산, 부채 및 수익, 비용의 보고금액에 영향을 미치는 사항에 대하여 경영진의 최선의 판단을 기준으로 한 추정치와 가정의 사용을 요구하고 있습니다. 보고기간말 현재 경영진의 최선의 판단을 기준으로 한 추정치와 가정이 실제 환경과 다를 경우 이러한 추정치와 실제 결과는 다를 수 있습니다.

추정치와 추정에 대한 기본 가정은 지속적으로 검토되고 있으며, 회계추정의 변경은

추정이 변경된 기간과 미래 영향을 받을 기간 동안 인식되고 있습니다.

① 가정과 추정의 불확실성

다음 보고기간 이내에 중요한 조정이 발생할 수 있는 유의한 위험이 있는 가정과 추정의 불확실성에 대한 정보는 다음의 주석사항에 포함되어 있습니다.

- 주석 7 : 기타금융자산
- 주석 22 : 법인세비용

② 공정가치 측정

당사의 회계정책과 공시사항은 다수의 금융 및 비금융자산과 부채에 대해 공정가치 측정을 요구하고 있는 바, 당사는 공정가치평가 정책과 절차를 수립하고 있습니다. 동 정책과 절차에는 공정가치 서열체계에서 수준 3으로 분류되는 공정가치를 포함한 모든 유의적인 공정가치 측정의 검토를 책임지는 평가부서의 운영을 포함하고 있으며, 그 결과는 재무담당임원에게 직접 보고되고 있습니다.

평가부서는 정기적으로 관측가능하지 않은 유의적인 투입변수와 평가 조정을 검토하고 있습니다. 공정가치측정에서 중개인 가격이나 평가기관과 같은 제3자 정보를 사용하는 경우, 평가부서에서 제3자로부터 입수한 정보에 근거한 평가가 공정가치 서열체계 내 수준별 분류를 포함하고 있으며 해당 기준서의 요구사항을 충족한다고 결론을 내릴 수 있는지 여부를 판단하고 있습니다.

자산이나 부채의 공정가치를 측정하는 경우, 당사는 최대한 시장에서 관측가능한 투입변수를 사용하고 있습니다. 공정가치는 다음과 같이 가치평가기법에 사용된 투입변수에 기초하여 공정가치 서열체계 내에서 분류됩니다.

- 수준 1: 측정일에 동일한 자산이나 부채에 대한 접근 가능한 활성시장의 조정되지 않은 공시가격
 - 수준 2: 수준 1의 공시가격 이외에 자산이나 부채에 대해 직접적으로 또는 간접적으로 관측가능한 투입변수
 - 수준 3: 자산이나 부채에 대한 관측가능하지 않은 투입변수
- 자산이나 부채의 공정가치를 측정하기 위해 사용되는 여러 투입변수가 공정가치 서열체계 내에서 다른 수준으로 분류되는 경우, 당사는 측정치 전체에 유의적인 공정가치 서열체계에서 가장 낮은 수준의 투입변수와 동일한 수준으로 공정가치 측정치 전

체를 분류하고 있으며, 변동이 발생한 보고기간 말에 공정가치 서열체계의 수준간 이동을 인식하고 있습니다.

공정가치 측정 시 사용된 가정의 자세한 정보는 아래 주석에 포함되어 있습니다.

- 주석 27: 금융상품의 범주별 분류 및 공정가치

(4) 당사가 채택한 제·개정 기준서 및 해석서

당사는 2021년 1월 1일로 개시하는 회계기간부터 다음의 제·개정 기준서 및 해석서를 신규로 적용하였습니다.

1) 기업회계기준서 제1116호 '리스' 개정 - 코로나19 관련 임차료 할인 등에 대한 실무적 간편법

실무적 간편법으로, 리스이용자는 코로나19의 직접적인 결과로 발생한 임차료 할인 등이 리스변경에 해당하는지 평가하지 않을 수 있습니다. 이러한 선택을 한 리스이용자는 임차료 할인 등으로 인한 리스료 변동을 그러한 변동이 리스변경이 아닐 경우에 이 기준서가 규정하는 방식과 일관되게 회계처리하여야 합니다. 해당 기준서의 개정이 재무제표에 미치는 중요한 영향은 없습니다.

2) 기업회계기준서 제1109호 '금융상품', 제1039호 '금융상품: 인식과 측정', 제1107호 '금융상품: 공시', 제1104호 '보험계약' 및 제1116호 '리스' 개정 - 이자율지표 개혁(2단계 개정)

이자율지표 개혁과 관련하여 상각후원가로 측정되는 금융상품의 이자율지표 대체시 장부금액이 아닌 유효이자율을 조정하고, 위험회피관계에서 이자율지표 대체가 발생한 경우에도 중단없이 위험회피회계를 계속할 수 있도록 하는 등의 예외규정을 포함하고 있습니다. 해당 기준서의 개정이 재무제표에 미치는 중요한 영향은 없습니다.

3. 유의적인 회계정책

당사가 한국채택국제회계기준에 따른 재무제표 작성에 적용한 유의적인 회계정책은 아래 기술되어 있으며, 당기 및 비교표시된 전기의 재무제표는 동일한 회계정책을 적용하여 작성되었습니다.

(1) 종속기업 지분

당사의 재무제표는 기업회계기준서 제1027호에 따른 별도재무제표입니다. 당사는 종속기업에 대한 투자자산에 대하여 기업회계기준서 제1027호에 따른 원가법을 선택하여 회계처리하고 있습니다. 한편, 종속기업으로부터 수취하는 배당금은 배당을 받을 권리가 확정되는 시점에 당기손익으로 인식하고 있습니다.

(2) 지분법피투자기업 지분

관계기업에 대한 투자자산은 최초에 취득원가로 인식하고, 취득후에는 지분법을 사용하여 회계처리하고 있습니다. 즉, 취득일 이후에 발생한 피투자자의 당기순손익 및 자본변동분 중 당사의 지분에 해당하는 금액을 장부금액에 가감하고 있습니다.

투자지분의 장부금액이 영("0")으로 감소된 이후 추가 손실분에 대하여 법적의무 또는 의제의무가 있거나 피투자자를 대신하여 지불하여야 하는 경우를 제외하고는 손실을 인식하지 않고 있습니다.

관계기업이 유사한 상황에서 발생한 동일한 거래와 사건에 대하여 다른 회계정책을 사용한 경우에는 종속기업 및 관계기업의 재무제표를 적절히 조정하고 있습니다.

(3) 영업부문

당사는 한국채택국제회계기준 제1108호 '영업부문'에 따라 영업부문과 관련된 공시사항을 연결재무제표에 공시하였습니다.

(4) 현금및현금성자산

당사는 취득일로부터 만기일이 3개월 이내인 투자자산을 현금및현금성자산으로 분류하고 있습니다. 지분상품은 현금성자산에서 제외되나, 상환일이 정해져 있고 취득일로부터 상환일까지의 기간이 단기인 우선주와 같이 실질적인 현금성자산인 경우에는 현금성자산에 포함됩니다.

(5) 재고자산

재고자산의 단위원가는 총평균법으로 결정하고 있으며, 취득원가는 매입원가, 전환원가 및 재고자산을 이용가능한 상태로 준비하는데 필요한 기타 원가를 포함하고 있습니다.

재고자산은 취득원가와 순실현가능가치 중 낮은 금액으로 측정하고 있습니다. 재고

자산을 순실현가능가치로 감액한 평가손실과 모든 감모손실은 감액이나 감모가 발생한 기간에 비용으로 인식하고 있으며, 재고자산의 순실현가능가치의 상승으로 인한 재고자산평가손실의 환입은 환입이 발생한 기간의 비용으로 인식된 재고자산의 영업비용에서 차감하고 있습니다.

(6) 비파생금융자산

① 인식 및 최초측정

매출채권과 발행 채무증권은 발행되는 시점에 최초로 인식됩니다. 다른 금융상품과 금융부채는 당사가 금융상품의 계약당사자가 되는 때에만 인식됩니다.

유의적인 금융요소를 포함하지 않는 매출채권을 제외하고는, 최초 인식시점에 금융자산이나 금융부채를 공정가치로 측정하며, 당기손익-공정가치측정금융자산 또는 당기손익-공정가치측정금융부채가 아닌 경우에 해당 금융자산의 취득이나 해당 금융부채의 발행과 직접 관련되는 거래원가는 공정가치에 가감합니다. 유의적인 금융요소를 포함하지 않는 매출채권은 최초에 거래가격으로 측정합니다.

② 분류 및 후속측정

최초 인식시점에 금융자산은 상각후원가, 기타포괄손익-공정가치 채무상품, 기타포괄손익-공정가치지분상품 또는 당기손익-공정가치로 측정되도록 분류합니다. 금융자산은 당사가 금융자산을 관리하는 사업모형을 변경하지 않는 한 최초 인식 후에 재분류되지 않으며, 이 경우 영향 받는 모든 금융자산은 사업모형의 변경 이후 첫 번째 보고기간의 첫 번째 날에 재분류됩니다.

금융자산이 다음 두 가지 조건을 모두 만족하고, 당기손익-공정가치 측정항목으로 지정되지 않은 경우에 상각후원가로 측정합니다.

- 계약상 현금흐름을 수취하기 위해 보유하는 것이 목적인 사업모형 하에서 보유합니다.

- 금융자산의 계약 조건에 따라 특정일에 원금과 원금잔액에 대한 이자지급만으로 구성되어 있는 현금흐름이 발생합니다.

채무상품이 다음 두 가지 조건을 충족하고 당기손익-공정가치 측정항목으로 지정되

지 않은 경우에 기타포괄손익-공정가치로 측정합니다.

- 계약상 현금흐름의 수취와 금융자산의 매도 둘 다를 통해 목적을 이루는 사업모형 하에서 금융자산을 보유하고 있습니다.

- 금융자산의 계약 조건에 따라 특정일에 원리금 지급만으로 구성되어 있는 현금흐름이 발생합니다.

단기매매를 위해 보유하는 것이 아닌 지분상품의 최초 인식 시에 당사는 투자자산의 공정가치의 후속적인 변동을 기타포괄손익으로 표시하도록 선택할 수 있습니다. 다만 한번 선택하면 이를 취소할 수 없습니다. 이러한 선택은 투자 자산별로 이루어집니다.

상기에서 설명된 상각후원가나 기타포괄손익-공정가치로 측정되지 않는 모든 금융자산은 당기손익-공정가치로 측정됩니다. 이러한 금융자산은 모든 파생금융자산을 포함합니다. 최초 인식시점에 당사는 상각후원가나 기타포괄손익-당기손익으로 측정되는 금융자산을 당기손익-공정가치 측정항목으로 지정한다면 회계불일치를 제거하거나 유의적으로 줄이는 경우에는 해당 금융자산을 당기손익-공정가치 측정 항목으로 지정할 수 있습니다. 다만 한번 지정하면 이를 취소할 수 없습니다.

가. 사업모형

당사는 사업이 관리되는 방식과 경영진에게 정보가 제공되는 방식을 가장 잘 반영하기 때문에 금융자산의 포트폴리오 수준에서 보유되는 사업모형의 목적을 평가합니다. 그러한 정보는 다음을 고려합니다.

- 포트폴리오에 대해 명시된 회계정책과 목적 및 실제 이러한 정책의 운영. 여기에는 계약상 이자수익의 획득, 특정 이자수익률 수준의 유지, 금융자산을 조달하는 부채의 듀레이션과 해당 금융자산의 듀레이션의 일치 및 자산의 매도를 통한 기대현금흐름의 유출 또는 실현하는 것에 중점을 둔 경영진의 전략을 포함함

- 사업모형에서 보유하는 금융자산의 성과를 평가하고, 그 평가내용을 주요 경영진에게 보고하는 방식

- 사업모형(그리고 사업모형에서 보유하는 금융자산)의 성과에 영향을 미치는 위험과 그 위험을 관리하는 방식

- 경영진에 대한 보상방식(예: 관리하는 자산의 공정가치에 기초하여 보상하는지 아니면 수취하는 계약상 현금흐름에 기초하여 보상하는지)

- 과거기간 금융자산의 매도의 빈도, 금액, 시기, 이유, 미래의 매도활동에 대한 예상

이러한 목적을 위해 제거요건을 충족하지 않는 거래에서 제3자에게 금융자산을 이전하는 거래는 매도로 간주되지 않습니다.

단기매매의 정의를 충족하거나 포트폴리오의 성과가 공정가치 기준으로 평가되는 금융자산 포트폴리오는 당기손익-공정가치로 측정됩니다.

나. 계약상 현금흐름이 원금과 이자로만 이루어져 있는지에 대한 평가

원금은 금융자산의 최초 인식시점의 공정가치로 정의됩니다. 이자는 화폐의 시간가치에 대한 대가, 특정기간에 원금 잔액과 관련된 신용위험에 대한 대가, 그밖에 기본적인 대어위험과 원가에 대한 대가(예: 유동성위험과 운영 원가)뿐만 아니라 이윤으로 구성됩니다.

계약상 현금흐름이 원금과 이자에 대한 지급만으로 이루어져 있는지를 평가할 때, 당사는 해당 상품의 계약조건을 고려합니다. 금융자산이 계약상 현금흐름의 시기나 금액을 변경시키는 계약조건을 포함하고 있다면, 그 계약조건 때문에 해당 금융상품의 존속기간에 걸쳐 생길 수 있는 계약상 현금흐름이 원리금 지급만으로 구성되는지를 판단해야 합니다. 이를 평가할 때 당사는 다음을 고려합니다.

- 현금흐름의 금액이나 시기를 변경시키는 조건부 상황

- 변동 이자율 특성을 포함하여 계약상 액면 이자율을 조정하는 조항

- 중도상환특성과 만기연장특성

- 특정 자산으로부터 발생하는 현금흐름에 대한 당사의 청구권을 제한하는 계약조건(예: 비소구특정)

중도상환금액이 실질적으로 미상환된 원금과 잔여원금에 대한 이자를 나타내고, 계약의 조기청산에 대한 합리적인 추가 보상을 포함하고 있다면, 조기상환특성은 특정일에 원금과 이자를 지급하는 조건과 일치합니다. 또한, 계약상 액면금액을 유의적으로 할인하거나 할증하여 취득한 금융자산에 대해서, 중도상환금액이 실질적으로 계약상 액면금액과 계약상 이자 발생액(그러나 미지급된)을 나타내며 (이 경우 계약의 조기 청산에 대한 합리적인 추가 보상이 포함될 수 있는), 중도상환특성이 금융자산의 최초 인식시점에 해당 특성의 공정가치가 경미한 경우에는 이러한 조건을 충족한다고 판단합니다.

다. 후속측정과 손익

당기손익 - 공정가치로 측정하는 금융자산	이러한 자산은 후속적으로 공정가치로 평가합니다. 이자 혹은 배당금 수익을 포함한 순손익은 당기손익으로 인식합니다.
상각후원가로 측정하는 금융자산	이러한 자산은 후속적으로 유효이자율법을 사용하여 상각후원가로 측정합니다. 상각후원가는 손상차손에 의해 감소됩니다. 이자수익, 외화환산손익 및 손상차손은 당기손익으로 인식합니다. 제거에서 발생하는 손익은 당기손익으로 인식합니다.
기타포괄손익-공정가치로 측정하는 채무상품	이러한 자산은 후속적으로 공정가치로 측정합니다. 이자수익은 유효이자율법을 사용하여 계산되고, 외화환산손익과 손상차손은 당기손익으로 인식합니다. 기타 순손익은 기타포괄손익으로 인식합니다. 제거시의 손익은 기타포괄손익누계액에서 당기손익으로 재분류합니다.
기타포괄손익-공정가치로 측정하는 지분상품	이러한 자산은 후속적으로 공정가치로 측정합니다. 배당금은 명확하게 투자원가의 회수를 나타내지 않는다면 당기손익으로 인식합니다. 다른 순손익은 기타포괄손익으로 인식하고 당기손익으로 절대 재분류하지 않습니다.

③ 제거

당사는 금융자산의 현금흐름에 대한 계약상 권리가 소멸한 경우, 금융자산의 현금흐름을 수취할 계약상 권리를 양도하고 이전된 금융자산의 소유에 따른 위험과 보상의 대부분을 실질적으로 이전한 경우, 또는 당사가 소유에 따른 위험과 보상의 대부분을 보유 또는 이전하지 아니하고 금융자산을 통제하고 있지 않은 경우에 금융자산을 제거합니다.

당사가 재무상태표에 인식된 자산을 이전하는 거래를 하였지만, 이전되는 자산의 소유에 따른 대부분의 위험과 보상을 보유하고 있는 경우에는 이전된 자산을 제거하지 않습니다.

④ 상계

당사는 당사가 인식한 자산과 부채에 대해 법적으로 집행가능한 상계권리를 현재 갖고 있고, 차액으로 결제하거나, 자산을 실현하는 동시에 부채를 결제할 의도가 있는 경우에만 금융자산과 금융부채를 상계하고 재무상태표에 순액으로 표시합니다.

(7) 금융자산의 손상

당사는 다음 자산의 기대신용손실에 대해 손실충당금을 인식합니다.

- 상각후원가로 측정하는 금융자산
- 기타포괄손익-공정가치로 측정하는 채무상품
- 기업회계기준서 제1115호에서 정의된 계약자산

① 신용이 손상된 금융자산

매 보고기간말에, 당사는 상각후원가로 측정되는 금융자산과 기타포괄손익-공정가치로 측정되는 채무증권의 신용이 손상되었는지 평가합니다. 금융자산의 추정미래현금흐름에 악영향을 미치는 하나 이상의 사건이 발생한 경우에 해당 금융자산은 신용이 손상된 것입니다.

금융자산의 신용이 손상된 증거는 다음과 같은 관측 가능한 정보를 포함합니다.

- 발행자나 차입자의 유의적인 재무적 어려움
- 이자지급이나 원금상환의 불이행이나 지연과 같은 계약 위반
- 차입자의 재무적 어려움에 관련된 경제적이나 계약상 이유로 당초 차입 조건의 불가피한 완화
- 차입자의 파산가능성이 높아지거나 그 밖의 재무구조조정 가능성이 높아짐
- 재무적 어려움으로 인해 해당 금융자산에 대한 활성시장 소멸

② 제각

금융자산의 계약상 현금흐름 전체 또는 일부의 회수에 대한 합리적인 기대가 없는 경우 해당 자산을 제거합니다. 개인고객 및 기업고객에 대해서는 회수에 대한 합리적인 기대가 있는지를 평가하여 제각의 시기와 금액을 개별적으로 평가합니다. 당사는 제각한 금액이 유의적으로 회수할 것이라는 기대를 갖고 있지 않습니다. 그러나 제각된 금융자산은 당사의 만기가 된 금액의 회수 절차에 따라 회수활동의 대상이 될 수 있습니다.

③ 손실충당금의 인식 및 표시

상각후원가 측정 금융자산에 대한 기대신용손실은 당기손익으로 인식하며, 손실충당금은 해당 금융자산의 장부금액에서 차감하여 표시합니다. 기타포괄손익-공정가치 측정 채무상품에 대한 기대신용손실은 당기손익으로 인식하며, 손실충당금은 금융자산의 장부금액에서 차감하지 않고 기타포괄손익으로 표시합니다.

(8) 파생상품

파생상품은 최초인식시 계약일의 공정가치로 측정하며, 후속적으로 매 보고기간 말의 공정가치로 측정하고 있습니다. 당사는 주계약의 경제적 특성 및 위험도와 밀접한 관련성이 없고 내재파생상품과 동일한 조건의 별도의 상품이 파생상품의 정의를 충족하는 경우, 복합금융상품이 당기손익인식항목이 아니라면 내재파생상품을 주계약과 분리하여 별도로 회계처리하고 있습니다. 주계약과 분리한 내재파생상품의 공정가치변동은 당기손익으로 인식하고 있습니다.

(9) 리스

당사는 계약의 약정시점에 계약이 리스인지 또는 리스를 포함하는지 판단합니다. 계약에서 대가와 교환하여, 식별되는 자산의 사용 통제권을 일정기간 이전하게 한다면 그 계약은 리스이거나 리스를 포함합니다. 계약이 식별되는 자산의 사용 통제권을 이전하는지를 판단할 때, 당사는 기업회계기준서 제 1116호의 리스의 정의를 이용합니다.

- 리스이용자

당사는 리스이용자로서 사옥 및 전산장비 등을 포함한 자산을 리스이용하고 있습니다. 리스요소를 포함하는 계약의 개시일이나 변경유효일에 당사는 계약대가를 상대적 개별 가격에 기초하여 각 리스요소에 배분합니다. 다만, 당사는 부동산 리스에 대하여 비리스요소를 분리하지 않는 실무적 간편법을 적용하여 리스요소와 관련된 비리스요소를 하나의 리스요소로 회계처리합니다.

당사는 리스개시일에 사용권자산과 리스부채를 인식합니다. 사용권자산은 최초에 원가로 측정하며, 해당 원가는 리스부채의 최초 측정금액, 리스개시일이나 그 전에 지급한 리스료(받은 리스 인센티브 차감), 리스개설직접원가, 기초자산을 해체 및 제거하거나 기초자산이나 기초자산이 위치한 부지를 복구할 때 리스이용자가 부담하는 원가의 추정치로 구성됩니다.

사용권자산은 후속적으로 리스개시일로부터 리스기간 종료일까지 정액법으로 감가상각합니다. 다만, 리스기간 종료일에 사용권자산의 소유권이 이전되거나 사용권자산의 원가에 매수선택권의 행사가격이 반영된 경우에는 유형자산의 감가상각과 동일한 방식에 기초하여 기초자산의 내용연수 종료일까지 사용권자산을 감가상각합니다. 또

한 사용권자산은 손상차손으로 인하여 감소하거나 리스부채의 재측정으로 인하여 조정될 수 있습니다.

리스부채는 리스개시일 현재 지급되지 않은 리스료의 현재가치로 최초 측정합니다. 리스료는 리스의 내재이자율로 할인하되, 내재이자율을 쉽게 산정할 수 없는 경우에는 당사의 증분차입이자율로 할인합니다. 일반적으로 당사는 증분차입이자율을 할인율로 사용합니다. 당사는 다양한 외부 채무 정보에서 얻은 이자율에서 리스의 조건과 리스 자산의 특성을 반영하기 위한 조정을 하고 증분차입이자율을 산정합니다.

리스부채 측정에 포함되는 리스료는 다음 항목으로 구성됩니다.

- 고정 리스료(실질적인 고정리스료 포함)
- 지수나 요율(이율)에 따라 달라지는 변동리스료. 최초에는 리스개시일의 지수나 요율(이율)을 사용하여 측정함
- 잔존가치보중에 따라 지급할 것으로 예상되는 금액
- 매수선택권을 행사할 것이 상당히 확실한 경우 매수선택권의 행사가격, 연장선택권을 행사할 것이 상당히 확실한 경우 연장기간의 리스료, 리스기간이 종료선택권 행사를 반영하는 경우에 리스를 종료하기 위하여 부담하는 금액

리스부채는 유효이자율법에 따라 상각합니다. 리스부채는 지수나 요율(이율)의 변동으로 미래 리스료가 변동되거나 잔존가치 보중에 따라 지급할 것으로 예상되는 금액이 변동되거나 매수, 연장, 종료 선택권을 행사할지에 대한 평가가 변동되거나 실질적인 고정리스료가 수정되는 경우에 재측정됩니다.

리스부채를 재측정할 때 관련되는 사용권자산을 조정하고, 사용권자산의 장부금액이 영("0")으로 줄어드는 경우에는 재측정 금액을 당기손익으로 인식합니다.

당사는 재무상태표에서 사용권자산을 유형자산에 포함하여 표시하고, 리스부채는 재무상태표상에 다른 부채와 구분하여 표시하였습니다.

당사는 단기리스(예, 리스 기간이 리스개시일로부터 12개월 이하이고 매수선택권이 없는 리스)에 대해 인식면제를 적용합니다. 또한, 가치가 낮은 리스거래에 대해 소액

자산리스크 인식면제를 적용합니다.

(10) 유형자산

유형자산은 최초에 원가로 측정하여 인식하고 있습니다. 유형자산의 원가에는 경영진이 의도하는 방식으로 자산을 가동하는데 필요한 장소와 상태에 이르게 하는데 직접 관련되는 원가 및 자산을 해체, 제거하거나 부지를 복구하는데 소요될 것으로 추정되는 원가가 포함됩니다.

유형자산은 최초 인식 후에 원가에서 감가상각누계액과 손상차손누계액을 차감한 금액을 장부금액으로 하고 있습니다.

유형자산은 자산의 취득원가에서 잔존가치를 차감한 금액에 대하여 아래에 제시된 내용연수에 걸쳐 해당 자산에 내제되어 있는 미래 경제적 효익의 예상 소비 형태를 가장 잘 반영한 정액법으로 상각하고 있습니다.

유형자산을 구성하는 일부의 원가가 당해 유형자산의 전체 원가와 비교하여 유의적이라면, 해당 유형자산을 감가상각할 때, 그 부분은 별도로 구분하여 감가상각하고 있습니다.

유형자산의 제거로 인하여 발생하는 손익은 순매각금액과 장부금액의 차이로 결정되고 그 차액은 당기손익으로 인식하고 있습니다.

당기의 추정 내용연수는 다음과 같습니다.

구 분	추정내용연수
시설장치	5년
차량운반구	5년
전산장비	5년
집기비품	5년
사용권자산	리스기간

당사는 매 보고기간말에 자산의 잔존가치와 내용연수 및 감가상각방법을 재검토하고

재검토 결과 이를 변경하는 것이 적절하다고 판단되는 경우 회계추정의 변경으로 처리하고 있습니다.

(11) 차입원가

적격자산을 취득 또는 건설하는데 발생한 차입원가는 해당 자산을 의도된 용도로 사용할 수 있도록 준비하는 기간 동안 자본화되고, 적격자산을 취득하기 위한 특정목적 차입금의 일시적 운용에서 발생한 투자수익은 당 회계기간 동안 자본화 가능한 차입원가에서 차감됩니다. 기타 차입원가는 발생기간에 비용으로 인식됩니다.

(12) 무형자산

무형자산은 최초 인식할 때 원가로 측정하며, 최초 인식 후에 원가에서 상각누계액과 손상차손누계액을 차감한 금액을 장부금액으로 인식하고 있습니다.

무형자산은 사용 가능한 시점부터 잔존가치를 영("0")으로 하여 아래의 내용연수 동안 정액법으로 상각하고 있습니다. 다만, 일부 무형자산에 대해서는 이를 이용할 수 있을 것으로 기대되는 기간이 예측가능하지 않아 당해 무형자산의 내용연수가 비한정인 것으로 평가하고 상각하지 아니하고 있습니다.

당기의 추정 내용연수는 다음과 같습니다.

구 분	추정내용연수
소프트웨어	5년
산업재산권	2 ~ 10년

내용연수가 유한한 무형자산의 상각기간과 상각방법은 매 보고기간말에 재검토하고 내용연수가 비한정인 무형자산에 대해서는 그 자산의 내용연수가 비한정이라는 평가가 계속하여 정당한 지를 매 보고기간말에 재검토하며, 이를 변경하는 것이 적절하다고 판단되는 경우 회계추정의 변경으로 처리하고 있습니다.

① 연구 및 개발

연구 또는 내부프로젝트의 연구단계에 대한 지출은 발생시점에 비용으로 인식하고 있습니다. 개발단계의 지출은 자산을 완성할 수 있는 기술적 실현가능성, 자산을 완

성하여 사용하거나 판매하려는 기업의 의도와 능력 및 필요한 자원의 입수가능성, 무형자산의 미래 경제적 효익을 모두 제시할 수 있고, 관련 지출을 신뢰성 있게 측정할 수 있는 경우에 무형자산으로 인식하고 있으며, 기타 개발관련 지출은 발생시점에 비용으로 인식하고 있습니다.

② 후속지출

후속지출은 관련되는 특정자산에 속하는 미래의 경제적 효익이 증가하는 경우에 한하여 자본화하며, 내부적으로 창출한 영업권 및 상표명 등을 포함한 다른 지출은 발생 즉시 비용화하고 있습니다.

(13) 정부보조금

정부보조금은 당사가 정부보조금에 부수되는 조건을 준수하고 그 보조금을 수취하는 것에 대해 합리적인 확신이 있을 경우에만 인식하고 있습니다.

당사는 비유동자산을 취득 또는 건설하는데 사용해야 한다는 기본조건이 부과된 정부보조금을 수령하고 있으며, 해당 자산의 장부금액을 계산할 때, 정부보조금을 차감하고 감가상각자산의 내용연수에 걸쳐 당기손익으로 인식하고 있습니다.

당사는 정부보조금을 정부보조금으로 보전하려 하는 관련원가가 비용으로 인식되는 기간에 걸쳐 관련비용에서 차감하는 방법으로 인식하고 있습니다.

(14) 비금융자산의 손상

종업원급여에서 발생한 자산, 재고자산, 이연법인세자산을 제외한 모든 비금융자산에 대해서는 매 보고기간말마다 자산손상을 시사하는 징후가 있는지를 검토하며, 만약 그러한 징후가 있다면 당해 자산의 회수가능액을 추정하고 있습니다. 단, 사업결합으로 취득한 영업권 및 내용연수가 비한정인 무형자산, 아직 사용할 수 없는 무형자산에 대해서는 자산손상을 시사하는 징후와 관계없이 매년 회수가능액과 장부금액을 비교하여 손상검사를 하고 있습니다.

회수가능액은 개별 자산별로, 또는 개별 자산의 회수가능액을 추정할 수 없다면 그 자산이 속하는 현금창출단위별로 회수가능액을 추정하고 있습니다. 회수가능액은 사용가치와 순공정가치 중 큰 금액으로 결정하고 있습니다. 사용가치는 자산이나 현금

창출단위에서 창출될 것으로 기대되는 미래현금흐름을 화폐의 시간가치 및 미래현금흐름을 추정할 때 조정되지 아니한 자산의 특유위험에 대한 현행 시장의 평가를 반영한 적절한 할인율로 할인하여 추정합니다.

자산이나 현금창출단위의 회수가능액이 장부금액에 미달하는 경우 자산의 장부금액을 감소시키며 즉시 당기손익으로 인식하고 있습니다.

사업결합으로 취득한 영업권은 사업결합으로 인한 시너지효과의 혜택을 받게 될 것으로 기대되는 각 현금창출단위에 배분합니다.

현금창출단위에 대한 손상차손은 현금창출단위에 배분된 영업권의 장부금액을 우선 감소시키고, 그 다음 현금창출단위에 속하는 다른 자산 각각의 장부금액에 비례하여 자산의 장부금액을 감소시키고 있습니다. 영업권에 대해 인식한 손상차손은 후속기간에 환입 할 수 없습니다.

매 보고기간말에 영업권을 제외한 자산에 대해 과거기간에 인식한 손상차손이 더 이상 존재하지 않거나 감소된 것을 시사하는 징후가 있는 지를 검토하고 직전 손상차손의 인식시점 이후 회수가능액을 결정하는 데 사용된 추정치에 변화가 있는 경우에만 환입합니다.

손상차손환입으로 증가된 장부금액은 과거에 손상차손을 인식하기 전 장부금액의 감가상각 또는 상각 후 잔액을 초과할 수 없습니다.

(15) 비파생금융부채

당사는 계약상 내용의 실질과 금융부채의 정의에 따라 금융부채를 당기손익인식금융부채와 기타금융부채로 분류하고 계약의 당사자가 되는 때에 재무상태표에 인식하고 있습니다.

① 당기손익-공정가치측정금융부채

금융부채는 단기매매항목으로 분류되거나, 파생상품인 경우, 혹은 최초 인식시점에 당기손익인식항목으로 지정되는 경우에 당기손익인식항목으로 분류합니다. 당기손익-공정가치측정금융부채는 최초인식 후 공정가치로 측정하며, 공정가치의 변동은

당기손익으로 인식하고 있습니다. 한편, 최초 인식시점에 발행과 관련하여 발생한 거래비용은 발생 즉시 당기손익으로 인식하고 있습니다.

② 상각후원가측정금융부채

당기손익-공정가치측정금융부채로 분류되지 않은 비파생금융부채는 상각후원가측정금융부채로 분류하고 있습니다. 상각후원가측정금융부채는 최초 인식시 발행과 직접 관련되는 거래원가를 차감한 공정가치로 측정하고 있습니다. 후속적으로 상각후원가측정금융부채는 유효이자율법을 적용하여 상각후원가로 측정되며, 이자비용은 유효이자율법을 적용하여 인식합니다.

③ 금융부채의 제거

당사는 금융부채의 계약상 의무가 이행, 취소 또는 만료된 경우에만 금융부채를 제거합니다. 당사는 금융부채의 계약조건이 변경되어 현금흐름이 실질적으로 달라진 경우 기존 부채를 제거하고 새로운 계약에 근거하여 새로운 금융부채를 공정가치로 인식합니다.

금융부채의 제거 시에, 장부금액과 지급한 대가(양도한 비현금자산이나 부담한 부채를 포함)의 차액은 당기손익으로 인식합니다.

(16) 종업원급여

① 단기종업원급여

종업원이 관련 근무용역을 제공한 보고기간말부터 12개월 이내에 결제될 단기종업원급여는 근무용역과 교환하여 지급이 예상되는 금액을 근무용역이 제공된 때에 당기손익으로 인식하고 있습니다. 단기종업원급여는 할인하지 않은 금액으로 측정하고 있습니다.

② 퇴직급여: 확정기여제도

확정기여제도와 관련하여 일정기간 종업원이 근무용역을 제공하였을 때에는 그 근무용역과 교환하여 확정기여제도에 납부해야 할 기여금에 대하여 자산의 원가에 포함되는 경우를 제외하고는 당기손익으로 인식하고 있습니다. 납부해야 할 기여금은 이미 납부한 기여금을 차감한 후 부채(미지급비용)로 인식하고 있습니다. 또한, 이미 납부한 기여금이 보고기간말 이전에 제공된 근무용역에 대해 납부하여야 하는 기여금

을 초과하는 경우에는 초과 기여금 때문에 미래 지급액이 감소하거나 현금이 환급되는 만큼을 자산(선급비용)으로 인식하고 있습니다.

(17) 외화

당사의 기능통화 외의 통화(외화)로 이루어진 거래는 거래일의 환율을 적용하여 기록하고 있습니다. 매 보고기간 말에 화폐성 외화항목은 보고기간 말의 마감환율로 환산하고 있습니다. 공정가치로 측정하는 비화폐성 외화항목은 공정가치가 결정된 날의 환율로 환산하고, 역사적원가로 측정하는 비화폐성항목은 거래일의 환율로 환산하고 있습니다.

화폐성항목의 결제시점에 생기는 외환차이와 현금흐름위험회피로 지정된 금융부채에서 발생한 환산차이를 제외한 화폐성항목의 환산으로 인해 발생한 외환차이는 모두 당기손익으로 인식하고 있습니다. 비화폐성항목에서 발생한 손익을 기타포괄손익으로 인식하는 경우에는 그 손익에 포함된 환율변동효과도 기타포괄손익으로 인식하고, 당기손익으로 인식하는 경우에는 환율변동효과도 당기손익으로 인식하고 있습니다.

(18) 납입자본

보통주는 자본으로 분류하며 자본거래와 직접 관련되어 발생하는 증분원가는 세금효과를 반영한 순액으로 자본에서 차감하고 있습니다.

당사가 자기지분상품을 재취득하는 경우에 이러한 지분상품은 자기주식의 과목으로 자본에서 직접 차감하고 있습니다. 자기지분상품을 매입 또는 매도하거나 발행 또는 소각하는 경우의 손익은 당기손익으로 인식하지 않습니다.

(19) 주식기준보상

당사는 제공받는 재화나 용역의 대가로 종업원에게 주식이나 주식선택권을 부여하는 주식결제형 주식보상거래에 대하여 제공받는 재화나 용역의 공정가치 또는 제공받는 재화나 용역의 공정가치를 신뢰성있게 측정할 수 없다면, 부여한 지분상품의 공정가치에 기초하여 재화나 용역의 공정가치를 간접 측정하고 그 금액을 가득기간 동안에 종업원급여(당기비용)와 자본으로 인식하고 있습니다. 주식선택권의 가득조건이 용역제공조건 또는 시장조건이 아닌 가득조건인 경우에는 궁극적으로 가득되는 주식선

택권의 실제 수량에 기초하여 결정되도록 인식된 종업원비용을 조정하고 있습니다.

(20) 고객과의 계약에서 생기는 수익

당사는 모든 유형의 계약에 5단계 수익인식모형 (① 계약 식별 → ② 수행의무 식별 → ③ 거래가격 산정 → ④ 거래가격을 수행의무에 배분 → ⑤ 수행의무 이행시 수익 인식)을 적용하여 수익을 인식합니다.

당사는 고객에게 재화나 IT 서비스에 대한 통제가 이전될 때 수익을 인식합니다. 고객과의 계약에서의 수행의무의 특성과 이행시기, 유의적인 대금 지급조건을 고려하여 수익인식 정책을 정하고 있으며, 재화의 판매의 경우 고객에게 이전되어 고객이 인수한 때 수익을 인식하며, IT 서비스의 경우 서비스가 고객에게 한 시점에 이전되는지 아니면 기간에 걸쳐 이행되는지를 판단하여 수익을 인식하고 있습니다.

(21) 금융수익과 비용

금융수익은 금융상품 투자로부터의 이자수익, 배당수익을 포함하고 있습니다. 이자수익은 기간의 경과에 따라 유효이자율법을 적용하여 당기손익으로 인식하며, 배당수익은 주주로서 배당을 받을 권리가 확정되는 시점에 수익을 인식하고 있습니다. 금융비용은 차입금에 대한 이자비용, 총당부채의 상각액을 포함하고 있습니다. 차입금에 대한 이자비용은 유효이자율법을 적용하여 기간의 경과에 따라 당기손익으로 인식하고 있습니다.

(22) 법인세비용

법인세비용은 당기법인세와 이연법인세로 구성되어 있으며, 기타포괄손익이나 자본에 직접 인식되는 거래나 사건 또는 사업결합에서 발생하는 세액을 제외하고는 당기손익으로 인식하고 있습니다.

① 당기법인세

당기법인세는 당기의 과세소득을 기초로 산정하고 있습니다. 과세소득은 포괄손익계산서상의 법인세비용차감전순이익에서 다른 과세기간에 가산되거나 차감될 손익 및 비과세항목이나 손금불인정항목을 제외하므로 포괄손익계산서상 손익과 차이가 있습니다. 당사의 당기법인세와 관련된 미지급법인세는 제정되었거나 실질적으로 제정된 세율을 사용하여 계산하고 있습니다.

② 이연법인세

이연법인세자산과 이연법인세부채를 측정할 때 보고기간말 현재 당사가 관련 자산과 부채의 장부금액을 회수하거나 결제할 것으로 예상되는 방식에 따라 법인세효과를 반영하고 있습니다. 종속기업, 관계기업 및 조인트벤처 투자지분에 관한 가산할 일시적차이에 대해서는 당사가 일시적차이의 소멸시점을 통제할 수 있으며, 예측가능한 미래에 일시적차이가 소멸하지 않을 가능성이 높은 경우를 제외하고는 모두 이연법인세부채를 인식하고 있습니다. 또한, 차감할 일시적차이로 인하여 발생하는 이연법인세자산은 일시적차이가 예측가능한 미래에 소멸할 가능성이 높고, 일시적차이가 사용될 수 있는 기간에 과세소득이 발생할 가능성이 높은 경우에 인식하고 있습니다.

이연법인세자산의 장부금액은 매 보고기간말에 검토하고, 이연법인세자산으로 인한 혜택이 사용되기에 충분한 과세소득이 발생할 가능성이 더 이상 높지 않은 경우 이연법인세자산의 장부금액을 감소시키고 있습니다.

이연법인세자산과 부채는 보고기간말 제정되었거나 실질적으로 제정된 세법에 근거하여 당해 자산이 실현되거나 부채가 지급될 보고기간에 적용될 것으로 기대되는 세율을 사용하여 측정하고 있습니다.

이연법인세자산과 부채는 동일 과세당국이 부과하는 법인세이고, 당사가 인식된 금액을 상계할 수 있는 법적 권한을 가지고 있으며 당기 법인세부채와 자산을 순액으로 결제할 의도가 있는 경우에만 상계하고 있습니다. 배당금 지급에 따라 추가적으로 발생하는 법인세비용이 있다면 배당금 지급과 관련한 부채가 인식되는 시점에 인식하고 있습니다.

(23) 주당손익

당사는 보통주 기본주당이익과 희석주당이익을 당기순손익에 대하여 계산하고 포괄손익계산서에 표시하고 있습니다. 기본주당이익은 보통주에 귀속되는 당기순손익을 보고기간 동안에 유통된 보통주식수를 가중평균한 주식수로 나누어 계산하고 있습니다. 희석주당이익은 주식선택권 등 모든 희석화 효과가 있는 잠재적 보통주의 영향을 고려하여 보통주에 귀속되는 당기순손익 및 가중평균유통보통주식수를 조정하여 계산하고 있습니다.

(24) 당사가 적용하지 않은 제·개정 기준서

제정 또는 공포되었으나 시행일이 도래하지 않아 적용하지 아니한 제개정 기준서 및 해석서는 다음과 같습니다.

1) 기업회계기준서 제1116호 '리스' 개정 - 2021년 6월 30일 후에도 제공되는 코로나19 관련 임차료 할인 등

코로나19의 직접적인 결과로 발생한 임차료 할인 등이 리스변경에 해당하는지 평가하지 않을 수 있도록 하는 실무적 간편법의 적용대상이 2022년 6월 30일 이전에 지급하여야 할 리스료에 영향을 미치는 리스료 감면으로 확대되었습니다. 동 개정사항은 2021년 4월 1일 이후 시작하는 회계연도부터 적용되며, 조기적용이 가능합니다. 당사는 동 개정으로 인해 재무제표에 중요한 영향을 없을 것으로 예상하고 있습니다.

2) 기업회계기준서 제1103호 '사업결합' 개정 - 개념체계의 인용

사업결합 시 인식할 자산과 부채의 정의를 개정된 재무보고를 위한 개념체계를 참조하도록 개정되었으나, 기업회계기준서 제1037호 '충당부채, 우발부채 및 우발자산' 및 해석서 제2121호 '부담금'의 적용범위에 포함되는 부채 및 우발부채에 대해서는 해당 기준서를 적용하도록 예외를 추가하고, 우발자산이 취득일에 인식되지 않는다는 점을 명확히 하였습니다. 동 개정사항은 2022년 1월 1일 이후 시작하는 회계연도부터 적용되며, 조기적용이 허용됩니다. 당사는 동 개정으로 인해 재무제표에 중요한 영향은 없을 것으로 예상하고 있습니다.

3) 기업회계기준서 제1016호 '유형자산' 개정 - 의도한 사용 전의 매각금액

기업이 자산을 의도한 방식으로 사용하기 전에 생산된 품목의 판매에서 발생하는 수익을 생산원가와 함께 당기손익으로 인식하도록 요구하며, 유형자산의 취득원가에서 차감하는 것을 금지하고 있습니다. 동 개정사항은 2022년 1월 1일 이후 시작하는 회계연도부터 적용되며, 조기적용이 허용됩니다. 당사는 동 개정으로 인한 재무제표의 영향을 검토 중에 있습니다.

4) 기업회계기준서 제1037호 '충당부채, 우발부채 및 우발자산' 개정 - 손실부담계약 : 계약이행원가

손실부담계약을 식별할 때 계약이행원가의 범위를 계약 이행을 위한 증분원가와 계약 이행에 직접 관련되는 다른 원가의 배분이라는 점을 명확히 하였습니다. 동 개정사항은 2022년 1월 1일 이후 시작하는 회계연도부터 적용되며, 조기적용이 허용됩니다. 당사는 동 개정으로 인해 재무제표에 중요한 영향을 없을 것으로 예상하고 있습니다.

5) 기업회계기준서 제1001호 '재무제표 표시' 개정 - 부채의 유동/비유동 분류

보고기간말 현재 존재하는 실질적인 권리에 따라 유동 또는 비유동으로 분류되며, 부채의 결제를 연기할 수 있는 권리의 행사가능성이나 경영진의 기대는 고려하지 않습니다. 또한, 부채의 결제에 자기지분상품의 이전도 포함되나, 복합금융상품에서 자기지분상품으로 결제하는 옵션이 지분상품의 정의를 충족하여 부채와 분리하여 인식된 경우는 제외됩니다. 동 개정사항은 2023년 1월 1일 이후 시작하는 회계연도부터 적용하며, 조기적용이 허용됩니다. 당사는 동 개정으로 인한 재무제표의 영향을 검토 중에 있습니다.

6) 기업회계기준서 제1117호 '보험계약' 제정

기업회계기준서 제1117호 '보험계약'은 기업회계기준서 제1104호 '보험계약'을 대체합니다. 보험계약에 따른 모든 현금흐름을 추정하고 보고시점의 가정과 위험을 반영한 할인율을 사용하여 보험부채를 측정하고, 매 회계연도별로 계약자에게 제공한 서비스(보험보장)를 반영하여 수익을 발생주위로 인식하도록 합니다. 또한, 보험사건과 관계없이 보험계약자에게 지급하는 투자요소(해약/만기환급금)는 보험수익에서 제외하며, 보험손익과 투자손익을 구분 표시하여 정보이용자가 손익의 원천을 확인할 수 있도록 하였습니다. 동 기준서는 2023년 1월 1일 이후 최초로 시작하는 회계연도부터 적용되며, 기업회계기준서 제1109호 '금융상품'을 적용한 기업은 조기적용이 허용됩니다. 당사는 동 제정으로 인한 재무제표의 영향을 검토 중에 있습니다.

7) 기업회계기준서 제1001호 '재무제표 표시' - '회계정책'의 공시

중요한 회계정책을 정의하고 공시하도록 하며, 중요성 개념을 적용하는 방법에 대한 지침을 제공하기 위하여 국제회계기준 실무서 2 '회계정책 공시'를 개정하였습니다. 동 개정 사항은 2023년 1월 1일 이후 최초로 시작하는 회계연도부터 적용되며 조기 적용이 허용됩니다. 당사는 동 개정으로 인한 재무제표의 영향을 검토 중에 있습니다.

8) 기업회계기준서 제1008호 '회계정책, 회계추정의 변경 및 오류' - '회계추정'의 정의

회계추정을 정의하고, 회계정책의 변경과 구별하는 방법을 명확히 하였습니다. 동 개정 사항은 2023년 1월 1일 이후 최초로 시작하는 회계연도부터 적용되며 조기적용이 허용됩니다. 당사는 동 개정으로 인해 재무제표에 중요한 영향은 없을 것으로 예상하고 있습니다.

9) 기업회계기준서 제1012호 '법인세' - 단일거래에서 생기는 자산과 부채에 대한 이연법인세

자산 또는 부채가 최초로 인식되는 거래의 최초 인식 예외 요건에 거래시점 동일한 자산할 일시적차이와 차감할 일시적차이를 발생시키지 않는 거래라는 요건을 추가하였습니다. 동 개정사항은 2023년 1월 1일 이후 시작하는 회계연도부터 적용하며, 조기적용이 허용됩니다. 당사는 동 개정으로 인해 재무제표에 중요한 영향은 없을 것으로 예상하고 있습니다.

10) 한국채택국제회계기준 연차개선 2018-2020

한국채택국제회계기준 연차개선 2018-2020은 2022년 1월 1일 이후 시작하는 회계연도부터 적용되며, 조기적용이 허용됩니다. 당사는 동 개정으로 인해 재무제표에 중요한 영향은 없을 것으로 예상하고 있습니다.

· 기업회계기준서 제1101호 '한국채택국제회계기준의 최초 채택': 최초채택기업인 중속기업

· 기업회계기준서 제1109호 '금융상품': 금융부채 제거 목적의 10% 테스트 관련 수수료

· 기업회계기준서 제1116호 '리스': 리스 인센티브

· 기업회계기준서 제1041호 '농림어업': 공정가치 측정

4. 현금및현금성자산

당기말과 전기말 현재 현금및현금성자산의 내역은 다음과 같습니다.

구 분	(단위: 천원)	
	당기말	전기말
보통예금 등(*)	13,602,594	12,085,240

(*) 당기 중 당사는 라임자산운용(주)가 운용하는 펀드의 판매사로부터 라임펀드 배상금(144,511천원)을 수령하고 선수금으로 계상하고 있습니다. 한편, 해당 배상금의 정상적인 정산을 담보하기 위해 해당 펀드 수익증권(장부금액 76,107천원)에 근질권이 설정되어 있습니다.

5. 매출채권

(1) 당기말과 전기말 현재 매출채권의 내역은 다음과 같습니다.

구 분	(단위: 천원)	
	당기말	전기말
매출채권	6,135,144	5,228,480
대손충당금	(202,987)	(171,395)
합 계	5,932,157	5,057,085

(2) 당기말과 전기말 현재 매출채권의 연령 및 각 연령별로 손상된 금액은 다음과 같습니다.

발생시점일로부터 경과일	당기말			전기말		
	채권잔액	손상된 금액	장부금액	채권잔액	손상된 금액	장부금액
90일 미만	5,925,628	(95,495)	5,830,133	5,045,576	(15,881)	5,029,695
90일 이상 ~ 180일 미만	90,786	(4,855)	85,931	24,880	(167)	24,713
180일 이상 ~ 1년 미만	23,536	(7,443)	16,093	4,747	(2,070)	2,677
1년 초과	95,194	(95,194)	-	153,277	(153,277)	-
합 계	6,135,144	(202,987)	5,932,157	5,228,480	(171,395)	5,057,085

6. 재고자산

당기말과 전기말 현재 재고자산의 내역은 다음과 같습니다.

(단위: 천원)		
구분	당기말	전기말
전산부품	440,810	398,490
평가손실충당금	(186,350)	(147,422)
장부금액	254,460	251,068

당기 중 재고자산평가손실 38,928천원을 인식하였습니다. 재고자산의 평가손실은 영업비용에 포함됩니다.

7. 기타금융자산

(1) 당기말과 전기말 현재 기타유동금융자산의 내역은 다음과 같습니다.

(단위: 천원)		
구분	당기말	전기말
당기손익-공정가치측정금융자산		
펀드	867,556	5,433,806
상각후원가측정금융자산		
저축성 보험	-	1,112,535
합 계	867,556	6,546,341

(2) 당기말과 전기말 현재 기타비유동금융자산의 내역은 다음과 같습니다.

(단위: 천원)		
구분	당기말	전기말
당기손익-공정가치측정금융자산		
펀드(*)	1,062,783	1,897,837
해외채권	-	933,165
상장주식	3,352,976	2,195,094
비상장주식	3,945,903	3,283,250
합 계	8,361,662	8,309,346

(*) 당기 중 당사는 라임자산운용(주)가 운용하는 펀드의 판매사로부터 라임펀드 배상금(144,511천원)을 수령하고 선수금으로 계상하고 있습니다. 한편, 해당 배상금의 정상적인 정산을 담보하기 위해 해당 펀드 수익증권(장부금액 76,107천원)에 근질권이 설정되어 있습니다.

(3) 당기말과 전기말 현재 시장성 있는 지분증권의 내역은 다음과 같습니다.

(단위: 천원)					
회사명	보유주식수(주)	지분율	취득금액	당기말	전기말
주식회사 클리오	21,422	0.13%	649,086	390,952	381,312
주식회사 픽셀플러스	243,788	2.98%	1,896,671	2,962,024	1,813,783
합 계			2,545,757	3,352,976	2,195,095

(4) 당기와 전기 중 기타금융자산과 관련하여 인식한 당기손익-공정가치측정금융자산평가손익은 다음과 같습니다.

(단위: 천원)		
구분	당기	전기
당기손익-공정가치측정금융자산평가이익	1,461,778	2,975,561
당기손익-공정가치측정금융자산평가손실	21,889	4,076,183

8. 관계기업투자주식

(1) 당기말과 전기말 현재 관계기업투자주식의 내역은 다음과 같습니다.

(단위: 천원)					
회사명	소재지	주요영업활동	지분율	당기말	전기말
위너스자산운용(주)(*1)	한국	투자전문업	28.26%	-	-
Orangeone corporation(*2)	일본	전자상거래업	5.06%	168,542	115,537

(*1) 위너스자산운용(주)은 2021년 3월 18일 보통주 82,046주에 대해 주당 6,094원에 제3자 배정 유상증자를 실시하였고, 당사의 지분율은 전기말 32.90%에서 당기말 28.26%로 감소하였습니다.

(*2) 당사가 보유한 지분율이 20% 미만이지만 유의적인 영향력이 있다고 판단하여 관계기업투자주식으로 분류하였습니다.

(2) 당기와 전기 중 관계기업투자주식의 변동내역은 다음과 같습니다.

① 당기

(단위: 천원)				
회 사 명	기 초	지분법손익	지분법지분변동	기 말
위너스자산운용(주)	-	-	-	-
Orangeone corporation	115,537	56,683	(3,678)	168,542
합 계	115,537	56,683	(3,678)	168,542

② 전기

(단위: 천원)					
회 사 명	기 초	기 타	지분법손익	손 상	기 말
위너스자산운용(주)	2,404,396	-	-	(2,404,396)	-
Orangeone corporation	-	70,839	44,698	-	115,537
합 계	2,404,396	70,839	44,698	(2,404,396)	115,537

(3) 당기말과 전기말 현재 관계기업의 요약 재무정보는 다음과 같습니다.

① 당기말

(단위: 천원)					
회 사 명	자산	부채	매출액	당기순이익(손실)	영업이익(손실)
위너스자산운용(주)(*)	3,536,606	1,441,300	705,992	(33,683)	(27,517)
Orangeone corporation	13,990,569	10,657,188	16,472,966	403,470	683,429

(*) 위너스자산운용(주)은 3월말 결산법인입니다.

② 전기말

(단위: 천원)					
회 사 명	자산	부채	매출액	당기순이익(손실)	영업이익(손실)
위너스자산운용(주)(*)	3,551,904	1,417,968	1,093,914	(282,050)	(230,720)
Orangeone corporation	13,926,464	10,923,797	14,955,763	452,351	704,320

(*) 위너스자산운용(주)은 3월말 결산법인입니다.

9. 종속기업투자주식

당기말과 전기말 현재 종속기업투자주식의 내역은 다음과 같습니다.

(단위: 천원)					
회 사 명	소재지	지분율	취득원가	당기말	전기말
FSUPPORT (CHINA) TECHNOLOGIES Co., Ltd.	중 국	100.0%	1,550,880	-	-
FSUPPORT KK	일 본	99.0%	505,113	505,113	505,113

(단위: 천원)					
회 사 명	소재지	지분율	취득원가	당기말	전기말
합 계			2,055,993	505,113	505,113

당기말 현재 당사의 종속기업은 모두 응용소프트웨어 개발 및 공급업을 주요 영업활동으로 하고 있습니다.

10. 리스

(1) 당기 및 전기 중 사용권자산의 변동내역은 다음과 같습니다.

① 당기

(단위: 천원)			
구 분	사목임차	전산장비	합 계
기초잔액	2,173,571	334,609	2,508,180
사용권자산 증가	1,178,961	448,560	1,627,521
사용권자산 감소	(863,063)	-	(863,063)
감가상각비	(912,856)	(299,409)	(1,212,265)
기말잔액	1,576,613	483,760	2,060,373

② 전기

(단위: 천원)			
구 분	사목임차	전산장비	합 계
기초잔액	2,317,488	380,497	2,697,985
사용권자산 증가	591,953	236,874	828,827
감가상각비	(735,870)	(282,762)	(1,018,632)
기말잔액	2,173,571	334,609	2,508,180

(2) 당기 및 전기 중 리스부채의 변동내역은 다음과 같습니다.

(단위: 천원)		
구 분	당기	전기
기초잔액	1,964,470	1,892,850
증가	1,259,295	849,132

(단위: 천원)		
구분	당기	전기
감소	(460,374)	-
이자비용	63,229	72,670
지급	(971,109)	(850,182)
기말잔액	1,855,511	1,964,470

(3) 당기말과 전기말 현재 리스부채(유동성리스부채 포함)의 만기별 상환계획은 다음과 같습니다.

(단위: 천원)		
구분	당기말	전기말
1년 이내	1,105,302	808,429
1년 초과 2년 이내	713,531	768,589
2년 초과 3년 이내	74,936	446,831
3년 초과	11,568	34,704
합계	1,905,337	2,058,553

상기 현금흐름은 현재가치할인을 고려하지 아니한 금액입니다.

(4) 당기와 전기 중 당사가 리스와 관련하여 당기손익으로 인식한 금액은 다음과 같습니다.

(단위: 천원)		
구분	당기	전기
리스부채에 대한 이자비용	63,229	72,670
단기리스와 관련된 비용	-	2,160
소액자산 중 단기리스를 제외한 리스에 관련된 비용	11,797	6,056
감가상각비	1,212,265	1,018,630
합계	1,287,291	1,099,516

(5) 당기 및 전기 중 리스로 인한 현금유출액은 다음과 같습니다.

(단위: 천원)		
구분	당기	전기
리스부채에서 발생한 현금유출	971,109	850,182
단기리스 관련 비용	-	2,160

(단위: 천원)		
구분	당기	전기
소액자산 리스 관련 비용	11,797	6,056
리스부채에 포함되지 않은 변동리스료 관련 비용	-	26,075
총현금유출액	982,906	884,473

11. 유형자산

(1) 당기말과 전기말 현재 유형자산의 내역은 다음과 같습니다.

① 당기말

(단위: 천원)				
구분	취득원가	감가상각누계액	정부보조금	장부금액
토지	12,601,866	-	-	12,601,866
시설장치	734,653	(597,752)	-	136,901
차량운반구	271,378	(228,703)	-	42,675
전산장비	976,256	(924,233)	-	52,023
집기비품	3,134,359	(2,647,949)	(26,405)	460,005
건설중인자산(*)	6,273,757	-	-	6,273,757
사용권자산	3,637,733	(1,577,360)	-	2,060,373
합계	27,630,002	(5,975,997)	(26,405)	21,627,600

(*) 당기 중 적격 자산인 유형자산에 대해 자본화된 차입원가는 411천원이며, 자본화 가능차입원가를 산정하기 위해 사용된 자본화차입이자율은 1.25%입니다.

② 전기말

(단위: 천원)				
구분	취득원가	감가상각누계액	정부보조금	장부금액
토지(*1)	12,601,866	-	-	12,601,866
시설장치	734,653	(559,064)	-	175,589
차량운반구	226,462	(226,457)	-	5
전산장비	966,256	(907,031)	-	59,225
집기비품	2,937,737	(2,458,082)	(74,405)	405,250

(단위: 천원)				
구분	취득원가	감가상각누계액	정부보조금	장부금액
건설중인자산(*2)	309,544	-	-	309,544
사용권자산	4,405,226	(1,897,046)	-	2,508,180
합계	22,181,744	(6,047,680)	(74,405)	16,059,659

(*1) 전기말 현재 취득을 위한 차입금과 관련하여 우리은행(차입금액: 3,000,000천원)에 토지가 담보로 제공되어 있습니다.

(*2) 전기 중 적격 자산인 유형자산에 대해 자본화된 차입원가는 4,567천원이며, 자본화가능차입원가를 산정하기 위해 사용된 자본화차입이자율은 1.79%입니다.

(2) 당기와 전기 중 유형자산의 증감내역은 다음과 같습니다.

① 당기

(단위: 천원)					
구분	기초	취득	상각	처분	기말
토지	12,601,866	-	-	-	12,601,866
시설장치	175,589	-	(38,688)	-	136,901
차량운반구	5	44,916	(2,246)	-	42,675
전산장비	59,225	10,000	(17,202)	-	52,023
집기비품	405,250	207,143	(149,732)	(2,656)	460,005
건설중인자산	309,544	5,964,213	-	-	6,273,757
사용권자산(*)	2,508,180	764,458	(1,212,265)	-	2,060,373
합계	16,059,659	6,990,730	(1,420,133)	(2,656)	21,627,600

(*) 당기 사용권자산의 계약변경 및 신규계약으로 인해 증가한 부분은 1,627,521천원이며, 계약변경으로 감소한 부분은 863,063천원으로 구성되어 있습니다.

② 전기

(단위: 천원)				
구분	기초	취득	상각	기말
토지	12,601,866	-	-	12,601,866
시설장치	13,997	192,148	(30,556)	175,589
차량운반구	6,836	-	(6,831)	5
전산장비	36,547	36,464	(13,786)	59,225

(단위: 천원)				
구분	기초	취득	상각	기말
집기비품	325,112	210,810	(130,672)	405,250
건설중인자산	-	309,544	-	309,544
사용권자산	2,697,985	828,826	(1,018,631)	2,508,180
합계	15,682,343	1,577,792	(1,200,476)	16,059,659

12. 무형자산

(1) 당기말과 전기말 현재 무형자산의 내역은 다음과 같습니다.

① 당기말

(단위: 천원)					
구분	취득원가	감가상각누계액	손상차손누계액	정부보조금	장부금액
소프트웨어	1,214,910	(986,248)	-	(13,063)	215,599
산업재산권	883,589	(754,418)	(30,000)	(3,500)	95,671
회원권	160,341	-	(53,591)	-	106,750
건설중인무형자산	246,406	-	-	-	246,406
합계	2,505,246	(1,740,666)	(83,591)	(16,563)	664,426

② 전기말

(단위: 천원)					
구분	취득원가	감가상각누계액	손상차손누계액	정부보조금	장부금액
소프트웨어	994,519	(930,790)	-	(43,339)	20,390
산업재산권	866,614	(678,830)	(30,000)	(14,098)	143,686
회원권	160,340	-	(50,481)	-	109,859
합계	2,021,473	(1,609,620)	(80,481)	(57,437)	273,935

(2) 당기와 전기 중 무형자산의 증감내역은 다음과 같습니다.

① 당기

(단위: 천원)					
구분	기초	취득	손상차손	상각	기말
소프트웨어	20,390	210,000	-	(14,791)	215,599
산업재산권	143,686	16,975	-	(64,990)	95,671
회원권	109,859	-	(3,109)	-	106,750
건설중인무형자산	-	246,406	-	-	246,406
합계	273,935	473,381	(3,109)	(79,781)	664,426

② 전기

(단위: 천원)				
구분	기초	취득	상각	기말
소프트웨어	20,775	12,346	(12,731)	20,390
산업재산권	206,763	19,376	(82,453)	143,686
회원권	109,859	-	-	109,859
합계	337,397	31,722	(95,184)	273,935

(3) 당기와 전기 중 발생한 경상연구개발비는 각각 5,994,655천원 및 4,647,931천원입니다.

13. 유동성장기차입금

당기말과 전기말 현재 유동성장기차입금의 내역은 다음과 같습니다.

(단위: 천원)					
대출종류	차입처	이자율(%)	만기일	당기말	전기말
기업시설대출	우리은행	-	-	-	3,000,000
차감: 유동성장기차입금				-	(3,000,000)
장기차입금				-	-

14. 복구충당부채

당기와 전기 중 복구충당부채의 변동 내역은 다음과 같습니다.

(단위: 천원)		
구분	당기	전기
기초	-	-
당기 설정	163,899	-
환인액 상각	4,078	-
기말	167,977	-

당사는 임대차계약에 의하여 사무실 임차계약 종료시 회사가 설치한 설비를 철거해야 하는 원상복구 의무를 가지고 있습니다.

15. 자본

(1) 자본금

당기말과 전기말 현재 자본금 내역은 다음과 같습니다.

(단위: 천원)		
구분	당기말	전기말
수권주식수	500,000,000주	500,000,000주
주당액면금액	100원	100원
발행주식수	53,267,083주	53,267,083주
자본금	5,326,708	5,326,708

(2) 자본잉여금

당기말과 전기말 현재 자본잉여금의 내역은 다음과 같습니다.

(단위: 천원)		
구분	당기말	전기말
주식발행초과금	35,719,050	35,719,050
자기주식처분이익	271,779	271,779
권리소멸이익	28,780	28,780
합계	36,019,609	36,019,609

(3) 자본조정

당기말과 전기말 현재 자본조정의 내역은 다음과 같습니다.

(단위: 천원)		
구 분	당기말	전기말
자기주식	(2,516,709)	(2,516,709)
주식선택권	605,183	182,523
합 계	(1,911,526)	(2,334,186)

(4) 기타포괄손익누계액

당기말과 전기말 현재 기타포괄손익누계액의 내역은 다음과 같습니다.

(단위: 천원)		
구 분	당기말	전기말
지분법자본변동	(2,869)	-

16. 이익잉여금

(1) 당기말과 전기말 현재 이익잉여금의 내역은 다음과 같습니다.

(단위: 천원)		
구 분	당기말	전기말
법정적립금(*1)	389,069	232,646
임의적립금(*2)	3,500,000	3,500,000
미처분이익잉여금	31,253,442	10,839,882
합 계	35,142,511	14,572,528

(*1) 대한민국에서 제정되어 시행 중인 상법의 규정에 따라, 당사는 자본금의 50%에 달할 때까지 매결산기마다 현금에 의한 이익배당금의 10% 이상을 이익준비금으로 적립하도록 하고 있습니다. 동 이익준비금은 현금으로 배당할 수 없으나, 주주총회의 결의에 의하여 자본전입 또는 결손보전에만 사용될 수 있습니다.

(*2) 당사는 사업확장 및 시설투자에 소요될 재원마련을 목적으로 이익잉여금 중 일부를 사업확장적립금 및 시설투자적립금으로 적립하였으나, 이는 임의적립금으로서 사용에 있어 특별한 제한이 없습니다.

(2) 당기와 전기의 이익잉여금처분계산서는 다음과 같습니다.

(단위: 원)		
구 분	당기	전기
	처분예정일: 2022년 3월 25일	처분확정일: 2021년 3월 26일
I. 미처분이익잉여금	31,253,441,676	10,839,882,336
전기이월미처분이익잉여금	9,119,226,861	15,160,011,150
당기순이익	22,134,214,815	(4,320,128,814)
II. 이익잉여금처분액	2,294,207,300	1,720,655,475
이익준비금	208,564,300	156,423,225
배당금 지급 주당 배당금(액면배당률): 당기: 보통주 40원(40.0%) 전기: 보통주 30원(30.0%)	2,085,643,000	1,564,232,250
III. 차기이월미처분이익잉여금	28,959,234,376	9,119,226,861

(3) 당기와 전기의 배당금의 계산내역은 다음과 같습니다.

(단위: 주, 원)		
구 분	당기	전기
배당받을 주식수	52,141,075	52,141,075
주당액면금액	100	100
액면배당률	40.00%	30.00%
배당금	2,085,643,000	1,564,232,250

(4) 당기와 전기의 배당성향의 계산내역은 다음과 같습니다.

(단위: 원)		
구 분	당기	전기
배당금	2,085,643,000	1,564,232,250
당기순이익	22,134,214,815	(4,320,128,814)
배당성향	9.42%	-

17. 영업수익

(1) 수익의 원천

당사의 주요 수익은 고객과의 계약에서 생기는 수익입니다.

(단위: 천원)		
구 분	당기	전기
고객과의 계약에서 생기는 수익	41,963,934	36,458,677

(2) 수익의 구분

고객과의 계약에서 생기는 수익의 주요 제품과 수익인식 시기에 따라 구분한 수익은 다음과 같습니다.

(단위: 천원)		
구 분	당기	전기
주요 지리적 시장		
국내	20,140,705	15,251,831
국외	21,823,229	21,206,846
합 계	41,963,934	36,458,677
수익인식시기		
한 시점에 이행	32,396,759	28,940,104
기간에 걸쳐 이행	9,567,175	7,518,573
합 계	41,963,934	36,458,677

(3) 수행의무와 수익인식 정책

수익은 고객과의 계약에서 약속한 대가를 기초로 측정됩니다. 당사는 고객에게 재화나 용역에 대한 통제가 이전될 때 수익을 인식합니다. 고객과의 계약에서 수행의무의 특성과 이행시기, 유의적인 대금 지급조건과 관련 수익인식 정책은 다음과 같습니다.

재화/용역 구분	재화와 용역의 특성, 수행의무 이행시기, 유의적인 지급조건	수익인식 정책
유지보수 매출	회사는 고객에게 유상으로 일정기간동안의 유지보수 용역을 제공합니다. 고객은 기업이 수행하는 대로 기업의 수행에서 제공하는 효익을 동시에 얻고 소비합니다.	회사는 유지보수 매출을 계약기간에 걸쳐 수익을 인식합니다.

재화/용역 구분	재화와 용역의 특성, 수행의무 이행시기, 유의적인 지급조건	수익인식 정책
ASP 매출 (리모트콜, 리모트뷰, 리모트미팅)	회사는 고객에게 일정기간동안 소프트웨어를 사용할 수 있는 특정 ID를 제공합니다. 고객은 기업이 수행하는 대로 기업의 수행에서 제공하는 효익을 동시에 얻고 소비합니다.	회사는 ASP매출을 계약기간에 걸쳐 수익을 인식합니다.
서버 및 기타 매출	회사는 고객에게 소프트웨어가 내장된 서버 및 기타 관련기기 등을 제공합니다. 고객은 기업에게서 해당 재화를 공급받는 즉시 효익을 얻고 소비합니다.	회사는 고객에게 재화를 이전하여 수행의무를 이행한 시점에 수익을 인식합니다.

18. 영업비용

당기와 전기 중 영업비용의 내역은 다음과 같습니다.

(단위: 천원)		
구 분	당기	전기
급여및퇴직급여	9,796,835	7,451,629
주식보상비용	422,660	182,523
복리후생비	911,541	738,341
여비교통비	84,068	123,747
접대비	252,600	190,848
통신비	84,622	89,040
세금과공과	816,923	602,609
감가상각비	1,420,134	1,200,475
지급임차료	3,363,406	1,954,665
보험료	288,205	251,396
차량유지비	131,400	100,864
운반비	6,089	7,665
교육훈련비	61,033	31,510
도서인쇄비	21,368	16,224
전산부품비	894,825	951,342
소모품비	156,325	126,054
지급수수료	2,420,692	3,204,695
광고선전비	325,615	430,581
대손상각비	31,592	69,015
무형자산상각비	79,781	95,185

(단위: 천원)		
구 분	당기	전기
경상연구개발비	5,994,655	4,647,931
기타	49,667	137,948
합 계	27,614,036	22,604,287

19. 비용의 성격별 분류

(1) 당기와 전기 중 발생비용에 대한 성격별 분류내역은 다음과 같습니다.

(단위: 천원)		
구 분	당기	전기
종업원급여	16,214,149	12,282,083
지급임차료	3,363,406	1,954,665
지급수수료	2,420,692	3,204,695
감가상각비	1,499,915	1,295,659
기타비용	4,115,874	3,867,185
합 계	27,614,036	22,604,287

(2) 종업원급여와 관련된 내역은 다음과 같습니다.

(단위: 천원)		
구 분	당기	전기
단기종업원급여	14,370,883	10,960,974
확정기여형퇴직급여(*)	1,420,606	1,138,586
주식결제형 주식기준보상	422,660	182,523
합 계	16,214,149	12,282,083

(*) 당사는 종업원을 위하여 확정기여형퇴직급여제도를 운영하고 있습니다. 당사의 의무는 별개의 기금에 고정 기여금을 납부하는 것이며, 종업원이 향후 지급받을 퇴직 급여액은 기금 등에 납부한 기여금과 그 기여금에서 발생하는 투자수익에 따라 결정 됩니다. 사외적립자산은 수탁자의 관리하에서 기금형태로 당사의 자산으로부터 독립 적으로 운용되고 있습니다.

20. 금융수익 및 금융비용

당기와 전기 중 발생한 금융수익 및 금융원가의 내역은 다음과 같습니다.

(단위: 천원)		
구 분	당기	전기
금융수익:		
이자수익	425,773	493,153
외환차익	587,200	797,607
외화환산이익	188,749	300,970
배당금수익	132,445	218,608
당기손익-공정가치측정금융상품처분이익	574,336	206,471
당기손익-공정가치측정금융상품평가이익	1,461,778	2,975,560
파생상품처분이익(*)	-	4,857,064
소 계	3,370,281	9,849,433
금융원가:		
이자비용	78,450	236,820
외환차손	380,083	782,206
외화환산손실	209,792	138,871
당기손익-공정가치측정금융상품평가손실	21,889	4,076,183
당기손익-공정가치측정금융상품처분손실	63,380	119,616
파생상품처분손실(*)	-	21,180,819
소 계	753,594	26,534,515
순금융수익	2,616,687	(16,685,082)

(*) 당사는 전기 중 선물환거래 및 옵션투자 상품의 운용과 관련하여, 파생상품처분 이익 4,857,064천원과 파생상품처분손실 21,180,819천원을 인식하였습니다. 한편, 당사가 당기말 및 전기말 현재 보유하고 있는 파생상품은 없습니다.

21. 기타수익 및 기타비용

당기와 전기 중 기타수익 및 기타비용의 내역은 다음과 같습니다.

(단위: 천원)		
구 분	당기	전기
기타수익:		

(단위: 천원)		
구분	당기	전기
대손충당금환입	-	14,979
유형자산처분이익	52,018	-
잡이익	380	57,641
소 계	52,398	72,620
기타비용:		
기타의대손상각비	157,618	-
유형자산처분손실	2,656	-
잡손실	2,580	433,271
무형자산손상차손	3,109	-
소 계	165,963	433,271
순기타손익	(113,565)	(360,651)

22. 법인세비용(수익)

(1) 당기와 전기의 법인세비용(수익)의 내역은 다음과 같습니다.

(단위: 천원)		
구분	당기	전기
법인세부담액	721,912	134,734
일시적차이의 발생과 소멸로 인한 이연법인세비용	(5,947,233)	(1,302,526)
자본에 직접 가감하는 이연법인세	809	(63,120)
법인세비용(수익)	(5,224,512)	(1,230,912)

(2) 당기 중 자본에 직접 반영된 법인세효과는 다음과 같습니다.

(단위: 천원)			
구분	반영전	법인세효과	반영후
지분법자본변동	(3,678)	809	(2,869)

(3) 당기와 전기의 법인세비용(수익)과 회계이익의 관계는 다음과 같습니다.

(단위: 천원)		
구분	당기	전기
법인세비용차감전순이익	16,909,702	(5,551,041)
적용세율에 따른 세부담액	3,720,134	(1,221,229)
조정사항:		
- 비일시적차이에 대한 법인세효과	239,744	44,009
- 이연법인세자산의 평가 및 세액공제 및 감면으로 인한 효과	(9,424,648)	(188,426)
- 기타	240,258	134,734
법인세비용(수익)	(5,224,512)	(1,230,912)
유효세율	-	-

(4) 당기와 전기 중 이연법인세자산(부채)의 변동내역은 다음과 같습니다.

① 당기

(단위: 천원)			
구분	기초	증감	기말
감상상각비	10,490	(6,795)	3,695
미수수익	(10,252)	(15,609)	(25,861)
대손충당금	139,959	39,031	178,990
미지급비용	185,582	(56,900)	128,682
영업권	1,320	(1,320)	-
무형자산손상차손	11,106	684	11,790
정부보조금	29,829	(20,007)	9,822
지분법주식	320,166	(11,661)	308,505
종속기업투자주식	341,194	-	341,194
미지급금	48,735	190,656	239,391
당기손익 공정가치측정금융자산	955,485	(499,584)	455,901
상각후원가측정금융자산	(13,253)	13,253	-
리스부채	432,183	(23,971)	408,212
사용권자산	(551,800)	98,518	(453,282)
재고자산평가충당금	32,433	8,564	40,997
현재가치할인차금	137,254	(95,625)	41,629

(단위: 천원)			
구분	기초	증감	기말
복구충당부채	-	36,955	36,955
인정이자	-	358	358
세액공제	7,424,819	(57,754)	7,367,065
소 계	9,495,250	(401,207)	9,094,043
실현가능성이 낮아 인식하지 않은 이연법인세자산	(6,689,635)	6,348,441	(341,194)
합 계	2,805,615	5,947,234	8,752,849

② 전기

(단위: 천원)			
구분	기초	증감	기말
감가상각비	14,268	(3,778)	10,490
미수수익	(11,345)	1,093	(10,252)
대손충당금	123,846	16,113	139,959
미지급비용	80,898	104,684	185,582
영업권	2,640	(1,320)	1,320
무형자산손상차손	11,106	-	11,106
정부보조금	54,412	(24,583)	29,829
지분법주식	(198,968)	519,134	320,166
종속기업투자주식	341,194	-	341,194
미지급금	22,855	25,880	48,735
당기손익-공정가치측정금융자산	633,737	321,748	955,485
상각후원가측정금융자산	(6,855)	(6,398)	(13,253)
리스부채	416,427	15,756	432,183
사용권자산	(593,557)	41,757	(551,800)
재고자산평가충당금	22,502	9,931	32,433
현재가치할인차금	189,418	(52,164)	137,254
세액공제	5,522,577	1,902,242	7,424,819
소 계	6,625,155	2,870,095	9,495,250
실현가능성이 낮아 인식하지 않은 이연법인세자산	(5,122,067)	(1,567,568)	(6,689,635)
합 계	1,503,088	1,302,527	2,805,615

23. 주당손익

(1) 당기와 전기의 기본주당이익(손실) 계산내역은 다음과 같습니다.

(단위: 주, 원)		
구분	당기	전기
당기순이익(손실)	22,134,214,815	(4,320,128,814)
가중평균유통보통주식수(*)	52,141,075	52,107,468
기본주당이익(손실)	425	(83)

(*) 당기 및 전기의 가중평균유통보통주식수의 계산내역은 다음과 같습니다.

(단위: 주)		
구분	당기	전기
가중평균발행주식수	53,267,083	53,267,083
가중평균자기주식수	(1,126,008)	(1,159,615)
가중평균유통보통주식수	52,141,075	52,107,468

(2) 당기말 현재 회식주당손익은 잠재적 보통주의 반희석효과로 인하여 기본주당손익과 동일합니다.

24. 주식기준보상

(1) 당기말 현재 주식기준보상계약 내역은 다음과 같습니다.

(단위: 원, 주)				
약정유형		2차		3차
부여일		2020년 06월 04일		2021년 11월 24일
부여수량		180,000		706,870
행사조건	행사기간	시작일	2022년 06월 04일	2023년 11월 24일
		종료일	2025년 06월 03일	2026년 11월 23일
	행사가격	보통주	6,674	7,646
가득조건		부여일로부터 2년 이상 재직시		부여일로부터 2년 이상 재직시

(2) 당기와 전기 중 주식선택권 수량의 변동내역은 다음과 같습니다.

① 당기

(단위: 주)			
구분	2차	3차	합계
기초	180,000	-	180,000
부여	-	706,870	706,870
소멸	(10,000)	(1,900)	(11,900)
기말	170,000	704,970	874,970

② 전기

(단위: 주)			
구분	1차	2차	합계
기초	150,000	-	150,000
부여	-	180,000	180,000
행사	(130,000)	-	(130,000)
소멸	(20,000)	-	(20,000)
기말	-	180,000	180,000

(3) 부여된 주식선택권의 보상원가를 산정하기 위한 제반 가정 및 변수는 다음과 같습니다.

(단위: 원)		
구분	2차	3차
공정가치 산정방법	이항모형	이항모형
부여일의 공정가치	3,513	3,653
주가변동성	68.79%	49.48%
무위험수익률	1.15%	2.24%

(4) 당기와 전기 중 발생한 주식선택권 관련 보상원가의 내역은 다음과 같습니다.

(단위: 천원)		
구분	당기	전기
총 보상원가	3,172,554	632,342
기초보상원가 누계액	182,523	-

(단위: 천원)		
구분	당기	전기
당기보상원가	422,660	182,523
잔여보상원가	2,567,371	449,819

25. 특수관계자와의 거래

(1) 당기말 현재 당사와 특수관계에 있는 회사의 내역은 다음과 같습니다.

특수관계구분	회사명
종속기업	RSUPPORT (CHINA) TECHNOLOGIES Co., Ltd., RSUPPORT KK
관계기업	위너스투자자산운용(주), Orangeone corporation
기타	NIT DoCoMo Inc., Miroku Jyoho Service Co., Ltd.

(2) 당기와 전기 중 특수관계자와의 매출 및 기타거래 내역은 다음과 같습니다.

① 당기

(단위: 천원)		
회사명	매출	기타수익
종속기업:		
RSUPPORT (CHINA) TECHNOLOGIES Co., Ltd.	-	18,968
RSUPPORT KK	21,250,101	249,860
소계	21,250,101	268,828
관계기업:		
위너스투자자산운용(주)	2,140	-
소계	2,140	-
합계	21,252,241	268,828

② 전기

(단위: 천원)		
회사명	매출	기타수익
종속기업:		

(단위: 천원)		
회 사 명	매출	기타수익
RSUPPORT (CHINA) TECHNOLOGIES Co., Ltd.	-	32,387
RSUPPORT KK	20,091,879	1,377,932
소 계	20,091,879	1,410,319
관계기업 :		
위너스자산운용(주)	1,890	-
소 계	1,890	-
합 계	20,093,769	1,410,319

(3) 당기말과 전기말 현재 특수관계자에 대한 채권·채무내역은 다음과 같습니다.

① 당기말

회사명	채권			채무
	매출채권	미수금 등(*)	대여금(*)	미지급금
종속기업 :				
RSUPPORT (CHINA) TECHNOLOGIES Co., Ltd.	-	113,808	474,200	2,845
RSUPPORT KK	4,326,337	249,289	-	-
합 계	4,326,337	363,097	474,200	2,845

(*) 당기말 현재 RSUPPORT (CHINA) TECHNOLOGIES Co., Ltd.와 관련한 대여금과 미수금 등에 대하여 각각 대손충당금 474,200천원과 113,808천원을 계상하고 있습니다. 이와 관련하여 당기 중에 인식한 대손상각비는 65,768천원입니다.

② 전기말

회사명	채권			채무
	매출채권	미수금 등(*)	대여금(*)	미지급금
종속기업 :				
RSUPPORT (CHINA) TECHNOLOGIES Co., Ltd.	-	87,040	435,200	2,550
RSUPPORT KK	2,682,005	-	-	-
합 계	2,682,005	87,040	435,200	2,550

(*) 전기말 현재 RSUPPORT (CHINA) TECHNOLOGIES Co., Ltd.와 관련한 대여금과 미수금 등에 대하여 각각 대손충당금 474,200천원과 113,808천원을 계상하고 있습니다. 이와 관련하여 전기 중에 인식한 대손상각비는 65,768천원입니다.

(4) 특수관계자 관련된 기재내용

당사는 위너스자산운용(주)에서 발행 및 운용하는 위너스사모사채 사모투자신탁10호로부터 당기 중 배당금수익 1,918천원 및 당기손익공정가치측정금융자산처분이익 599천원을 인식했으며, 당기 중 전액(장부가액: 201,806천원) 처분으로 인해 처분손실 1,654천원을 인식하였습니다.

또한, 위너스자산운용(주)에서 발행 및 운용하는 위너스크루즈사모투자신탁을 당기손익공정가치측정금융자산(장부가액: 0원)으로 보유하고 있습니다.

(5) 주요 경영진에 대한 보상

당기와 전기 중 당사의 주요 경영진(등기임원)에 대한 보상은 다음과 같습니다.

구 분	(단위: 천원)	
	당기	전기
급 여	574,638	696,910
퇴 직 급 여	115,940	146,556
합 계	690,578	843,466

26. 위험관리

(1) 재무위험관리

당사는 시장위험(환위험, 가격위험, 이자율위험), 신용위험 및 유동성 위험과 같은 다양한 금융 위험에 노출되어 있습니다. 당사는 이러한 위험요소들을 관리하기 위하여 각각의 위험요인에 대해 면밀하게 모니터링하고 대응하는 위험관리정책 및 프로그램을 운영하고 있습니다.

재무위험관리의 대상이 되는 당사의 금융자산은 현금및현금성자산, 단기금융상품, 당기손익-공정가치측정금융자산, 매출채권및기타채권 등으로 구성되어 있으며 금융부채는 기타채무, 차입금 등으로 구성되어 있습니다.

① 시장위험

가. 환율변동위험

당사는 외화자산·부채와 관련하여 환율변동위험에 노출되어 있습니다. 당기말과 전기말 현재 외화에 대한 원화 환율 5% 변동시 화폐성 외화자산 및 외화부채가 법인세비용차감전순이익에 미치는 영향은 다음과 같습니다.

구 분	(단위: 천원)			
	당기		전기	
	5% 상승시	5% 하락시	5% 상승시	5% 하락시
법인세비용차감전순이익	812,194	(812,194)	467,369	(467,369)

나. 가격위험

당사는 당기손익-공정가치측정금융자산의 상장지분상품과 관련하여 시장가격의 변동으로 인하여 가격위험에 노출되어 있습니다. 당기말과 전기말 현재 당사의 시장성 있는 지분상품은 다음과 같습니다.

구 분	(단위: 천원)	
	당기말	전기말
당기손익-공정가치측정금융자산	3,352,976	2,195,094

다. 이자율위험

당기말과 전기말 현재 다른 모든 변수가 일정하고 이자율이 100bp 변동시 이자율 변동 위험에 노출되어 있는 예금으로 발생하는 연간 이자수익과 이자비용이 법인세비용차감전순이익에 미치는 영향은 다음과 같습니다.

구 분	(단위: 천원)			
	당기		전기	
	100bp 상승시	100bp 하락시	100bp 상승시	100bp 하락시
법인세비용차감전순이익	136,026	(136,026)	90,852	(90,852)

② 신용위험

신용위험은 당사의 통상적인 거래 및 투자활동에서 발생하며 고객 또는 거래상대방이 계약조건상 의무사항을 지키지 못하였을 때 발생합니다. 당사는 주기적으로 고객과 거래상대방의 재무상태, 기타요소 등을 고려하여 신용위험을 검토하고 있습니다. 신용위험은 보유하고 있는 수취채권 및 확정계약을 포함한 거래처에 대한 신용위험

뿐만 아니라 현금및현금성자산, 파생금융상품 및 은행 및 금융기관 예치금으로부터 발생하고 있습니다. 은행 및 금융기관의 경우, 이러한 신용위험을 줄이기 위해 당사는 신용도가 높은 금융기관들에 대해서만 거래를 하고 있습니다.

당기말과 전기말 현재 당사의 신용위험에 대한 최대 노출정도는 다음과 같습니다.

구 분	(단위: 천원)	
	당기말	전기말
현금및현금성자산	13,602,594	12,085,240
단기금융상품	17,000,000	6,300,000
상각후원가측정금융자산(유동)	-	1,112,535
당기손익-공정가치측정금융자산	8,361,662	8,309,346
당기손익-공정가치측정금융자산(유동)	867,556	5,433,806
매출채권(*1)	5,932,157	5,057,085
미수수익(*1)	117,550	46,600
미수금(*1)	583,713	158
보증금(*2)	4,797,204	6,475,919
합 계	51,262,436	44,820,689

(*1) 대손충당금 차감 후 금액입니다.

(*2) 현재가치할인차금 차감 전 금액입니다.

당기말과 전기말 현재 매출채권및기타채권의 총액기준 금액은 다음과 같습니다.

구 분	(단위: 천원)		
	취득금액	총당금설정액	장부금액
매출채권	6,135,144	(202,987)	5,932,157
미수금	583,713	-	583,713
미수수익	231,358	(113,808)	117,550
유동성장기대여금	474,200	(474,200)	-
합 계	7,424,415	(790,995)	6,663,420

나. 전기말

(단위: 천원)			
구분	취득금액	충당금설정액	장부금액
매출채권	5,228,480	(171,395)	5,057,085
미수금	158	-	158
미수수익	133,640	(87,040)	46,600
유동성장기대여금	435,200	(435,200)	-
합계	5,797,478	(693,635)	5,103,843

당사는 매출채권에 대해 최근 12개월 미회수율을 산출하며, 이를 구간별 대손충당금 설정율로 설정하였습니다.

당사의 과거 신용손실 경험상 다양한 고객부분이 유의적으로 서로 다른 손실양상을 보이지 아니하므로, 미회수 채권에 대한 충당금 설정률을 서로 다른 고객군별로 구분하지는 않았습니다.

당기와 전기 중 대손충당금의 변동은 다음과 같습니다.

가. 당기

(단위: 천원)					
구분	매출채권	대여금	선급금	미수금 등	합계
기초금액	171,395	435,200	-	87,040	693,635
설정액	31,592	39,000	91,850	26,768	189,210
기말금액	202,987	474,200	91,850	113,808	882,845

나. 전기

(단위: 천원)				
구분	매출채권	대여금	미수금 등	합계
기초금액	102,380	463,120	74,099	639,599
설정액	69,015	(27,920)	12,941	54,036
기말금액	171,395	435,200	87,040	693,635

③ 유동성위험

유동성위험은 당사의 경영환경 또는 금융시장의 악화로 인하여 당사가 부담하고 있는 단기 채무를 적기에 이행하지 못할 수 있는 위험으로 정의하며, 당사는 주기적인 자금수지 예측, 조정을 통해 유동성위험을 관리하고 있습니다.

당기말과 전기말 현재 금융부채(이자포함)의 잔존계약만기에 따른 만기분석은 다음과 같습니다.

가. 당기말

(단위: 천원)					
구분	장부금액	계약상 현금흐름	잔존만기		
			3개월 미만	3개월 ~1년	1년 ~5년
미지급금	2,142,951	2,142,951	1,054,811	1,088,140	-
미지급비용	813,996	813,996	813,996	-	-
리스부채	1,855,511	1,905,337	184,486	920,816	800,035
합계	4,812,458	4,862,284	2,053,293	2,008,956	800,035

나. 전기말

(단위: 천원)					
구분	장부금액	계약상 현금흐름	잔존만기		
			3개월 미만	3개월 ~1년	1년 ~5년
미지급금	1,748,885	1,748,885	1,748,885	-	-
장기미지급금	150,000	150,000	-	-	150,000
미지급비용	172,079	172,079	172,079	-	-
차입금	3,000,000	3,059,592	47,700	3,011,892	-
리스부채	1,964,470	2,058,553	163,523	644,906	1,250,124
합계	7,035,434	7,189,109	2,132,187	3,656,798	1,400,124

(2) 자본위험관리

당사의 자본관리 목적은 계속기업으로서 주주 및 이해당사자들에게 이익을 지속적으로 제공할 수 있는 능력을 보호하고 자본비용을 절감하기 위해 최적 자본구조를 유지하는 것입니다.

당사는 자본관리지표로 부채비율을 이용하고 있습니다. 이 비율은 총부채를 총자본

으로 나누어 산출하고 있으며 총부채 및 총자본은 재무제표에 공시된 숫자로 계산합니다.

당기말과 전기말 현재 부채비율은 다음과 같습니다.

(단위: 천원)		
구 분	당기말	전기말
부 채	8,720,415	11,015,439
자 본	74,574,433	53,584,659
부 채 비 율	11.69%	20.56%

27. 금융상품의 범주별 분류 및 공정가치

(1) 금융상품의 범주별 분류

당기말과 전기말 현재 금융상품의 범주별 장부금액은 다음과 같습니다.

① 당기말

(단위: 천원)				
구 분	당기손익-공정가치 측정금융자산	상각후원가측정 금융자산	상각후원가측정 금융부채	기타금융부채
금융자산:				
현금및현금성자산	-	13,602,594	-	-
단기금융상품	-	17,000,000	-	-
당기손익-공정가치측정금융상품	9,229,217	-	-	-
매출채권	-	5,932,157	-	-
미수수익	-	117,550	-	-
미수금	-	583,713	-	-
보증금(*)	-	4,607,982	-	-
금융부채:				
미지급금	-	-	2,142,951	-
미지급비용	-	-	229,078	-
리스부채	-	-	-	1,855,511
합 계	9,229,217	41,843,996	2,372,029	1,855,511

(*) 현재가치할인차금을 제외한 금액입니다.

② 전기말

(단위: 천원)				
구 분	당기손익-공정가치 측정금융자산	상각후원가측정 금융자산	상각후원가측정 금융부채	기타금융부채
금융자산:				
현금및현금성자산	-	12,065,240	-	-
단기금융상품	-	6,300,000	-	-
당기손익-공정가치측정금융상품	13,743,152	-	-	-
상각후원가측정금융상품	-	1,112,535	-	-
매출채권	-	5,057,085	-	-
미수수익	-	46,600	-	-
미수금	-	158	-	-
보증금(*)	-	5,852,040	-	-
금융부채:				
미지급금	-	-	1,748,885	-
미지급비용	-	-	172,079	-
장기차입금	-	-	150,000	-
유동성장기차입금	-	-	3,000,000	-
리스부채	-	-	-	1,964,470
합 계	13,743,152	30,453,658	5,070,964	1,964,470

(*) 현재가치할인차금을 제외한 금액입니다.

(2) 금융상품의 서열체계에 따른 수준별 공정가치

① 당기말과 전기말 현재 공정가치로 측정되는 금융상품의 서열체계에 따른 수준별 공정가치 측정치는 다음과 같습니다.

가. 당기말

(단위: 천원)				
구 분	수준 1	수준 2	수준 3	합 계
당기손익-공정가치측정금융자산	3,352,976	1,930,338	3,945,903	9,229,217

나. 전기말

(단위: 천원)				
구 분	수준 1	수준 2	수준 3	합 계
당기손익-공정가치측정금융자산	2,195,094	8,264,808	3,283,250	13,743,152

수준 1, 2, 3간의 중요한 이동내역은 없습니다.

② 당기와 전기 중 수준 3의 변동내역은 다음과 같습니다.

가. 당기

(단위: 천원)				
구 분	기 초	취득/처분	평가손익	기 말
당기손익-공정가치측정금융자산	3,283,250	439,023	223,630	3,945,903

나. 전기

(단위: 천원)				
구 분	기 초	취득/처분	평가손익	기 말
당기손익-공정가치측정금융자산	2,383,048	-	900,202	3,283,250

나머지 금융상품에 대해서는 기타의 평가기법을 사용합니다. 유동자산으로 분류된 매출채권및기타채권의 경우 장부가액을 공정가치의 합리적인 근사치로 추정하고 있습니다.

당기 중 당사의 금융자산과 금융부채의 공정가치에 영향을 미치는 사업환경 및 경제적인 환경의 유의적인 변동은 없습니다.

당기말 현재 공정가치 수준 2로 분류된 금융상품의 공정가치 측정시 사용된 평가기법 및 공정가치측정에 사용된 투입변수는 다음과 같습니다.

(단위: 천원)			
구 분	공정가치	가치평가방법	투입변수
당기손익-공정가치측정금융자산	1,930,338	기준가격	순자산장부가액

당기말 현재 공정가치 수준 3으로 분류된 금융상품의 공정가치 측정시 사용된 평가기법 및 유의적이지만 관측가능하지 않은 투입변수는 다음과 같습니다.

(단위: 천원)			
구 분	공정가치	가치평가방법	투입변수
당기손익-공정가치측정금융자산 (카무르제오호사모투자)	2,946,077	편입자산 지분율	-

(단위: 천원)			
구 분	공정가치	가치평가방법	투입변수
당기손익-공정가치측정금융자산 (주)올림플래닛(*)	999,827	취득원가	-

(*) (주)올림플래닛은 당기 중 취득 하였으며, 취득원가가 공정가치의 합리적인 추정치라고 판단하였습니다.

(3) 당기와 전기의 금융상품 범주별 순손익의 상세내역은 다음과 같습니다.

① 당기

(단위: 천원)		
구 분	금융수익	금융원가
상각후원가측정금융자산	1,256,939	(598,355)
당기손익-공정가치측정금융자산	2,113,342	(87,932)
상각후원가측정금융부채	-	(63,229)
리스부채	-	(4,078)
합 계	3,370,281	(753,594)

② 전기

(단위: 천원)		
구 분	금융수익	금융원가
상각후원가측정금융자산	1,348,871	(790,035)
당기손익-공정가치측정금융자산	3,643,498	(4,326,841)
파생상품자산	-	(21,180,819)
상각후원가측정금융부채	-	(164,150)
파생상품부채	4,857,064	-
리스부채	-	(72,670)
합 계	9,849,433	(26,534,515)

28. 우발부채와 주요약정사항

(1) 타인으로부터 받은 지급보증

당기말 현재 당사가 타인으로부터 지급보증을 제공받고 있는 내역은 다음과 같습니다.

(단위: 천원)		
보증제공자	보증내용	보증금액
서울보증보험	계약이행보증 등	992,481

(2) 계류중인 소송사건

당기말 현재 당사의 계류중인 소송사건은 다음과 같습니다.

(단위: 천원)				
계류법원	피고	사건내용	소송가액(*1)	진행상황
서울중앙지방법원	케이비증권 주식회사	손해배상(기) 청구의 소	300,000	(*2)

(*1) 소송 청구금액은 구체적인 손해액을 확정하여 소송가액을 확정할 예정입니다.

(*2) 당기말 현재 당사가 원고로 제소한 사건으로 소송이 진행중입니다.

(3) 당사는 2019년 7월에 서울주택도시공사로부터 서울특별시 강동구 고덕동 102-6 일원의 토지를 취득하는 용지매매계약을 체결하였으며, 2019년 9월에 매매대금 11,932,950천원을 지급하고 해당 토지를 취득 하였습니다.

또한, 해당 토지는 자족기능시설용지로서 건축물 보존등기 이후부터 5년간 전매가 제한되어 있고, 용지매매계약에 따라 착공일로부터 36개월 이내에 준공하여야 합니다. 당사가 준공기한을 위반할 경우 매매대금 기준 연 10%의 개발지연배상금이 부과 될 수 있습니다.

한편, 당사는 2021년 11월 중 CJ대한통운(주)와 고덕 비즈밸리 자족기능시설 5-6 B L내 본사 신축 및 건설 시공사 계약을체결(계약금액: 44,900,000천원)하였으며, 2023년 중 준공될 예정입니다.

29. 현금흐름표

(1) 당기와 전기 중 현금의 유입과 유출이 없는 중요한 거래내역은 다음과 같습니다.

구분	(단위: 천원)	
	당기	전기
유형자산 취득관련 미지급금의 증가	21,396	10,311
무형자산 취득관련 미지급금의 증가	150,000	12,000
신규리스 및 계약변경으로 인한 사용권자산 증가	764,458	828,827
건설중인자산 계정대체	-	309,544
유동성장기차입금 대체	-	9,000,000

(2) 당기와 전기 중 재무활동에서 생기는 부채의 변동내역은 다음과 같습니다.

① 당기

과목	당기초	현금흐름	비현금 변동			당기말
			이자비용 상각	유동성 대체	기타	
유동성장기차입금	3,000,000	(3,000,000)	-	-	-	-
리스부채(유동)	792,851	(971,109)	63,229	1,262,856	-	1,147,827
리스부채	1,171,619	-	-	(1,262,856)	798,921	707,684
합 계	4,964,470	(3,971,109)	63,229	-	798,921	1,855,511

② 전기

과목	당기초	현금흐름	비현금 변동			당기말
			이자비용 상각	유동성 대체	기타	
유동성장기차입금	-	(6,000,000)	-	9,000,000	-	3,000,000
장기차입금	9,000,000	-	-	(9,000,000)	-	-
리스부채(유동)	630,015	-	-	162,836	-	792,851
리스부채	1,262,835	(850,182)	72,670	(162,836)	849,132	1,171,619
합 계	10,892,850	(6,850,182)	72,670	-	849,132	4,964,470

6. 배당에 관한 사항

1. 배당에 관한 회사의 정책

당사는 주주이익 극대화를 전제로 하여 회사이익의 일정부분을 주주에게 환원하는 주요수단으로 배당을 실시할 수 있습니다. 그리고 지속적인 성장을 위해 꾸준히 현금을 확보하고 있으며, 확보한 현금은 미래의 성장을 위한 동력을 확보하는데 최우선적으로 사용할 계획입니다. 현금과 주식배당 규모는 당사 재무정책의 우선 순위, 즉 미래 전략사업을 위한 투자와 적정수준의 현금 확보 원칙을 우선적으로 달성 한 후, 실적과 Cash Flow 상황등을 감안하여 전략적으로 검토 및 결정하고 있습니다.

2. 배당에 관한 정관 규정

제11조 (신주의 배당기산일)

이 회사가 유상증자, 무상증자 및 주식배당에 의하여 신주를 발행한 경우, 신주에 대한 이익의 배당에 관하여는 그 신주를 발행한 때가 속하는 사업년도의 직전 사업년도 말에 발행된 것으로 본다.

제54조 (이익배당)

- ① 이익의 배당은 금전 또는 금전외의 재산으로 할 수 있다.
- ② 이익의 배당을 주식으로 하는 경우 회사가 수종의 주식을 발행한 때에는 주주총회의 결의로 그와 다른 종류의 주식으로도 할 수 있다.
- ③ 제1항의 배당은 매 결산기말 현재의 주주명부에 기재된 주주 또는 등록된 질권자에게 지급한다.
- ④ 이익배당은 주주총회의 결의로 정한다. 다만, 제51조 제6항에 따라 재무제표를 이사회가 승인하는 경우 이사회의 결의로 이익배당을 정한다.

제55조 (배당금지청구권의 소멸시효)

- ① 배당금의 지급청구권은 5년간 이를 행사하지 아니하면 소멸시효가 완성한다.
- ② 제1항의 시효완성으로 인한 배당금은 이 회사에 귀속한다.
- ③ 이익배당금에 대하여는 이자를 지급하지 않는다.

3. 주요배당지표

구분	주식의 종류	당기	전기	전전기
		제12기	제11기	제10기
주당액면가액(원)		100	100	100
(연결)당기순이익(백만원)		24,519	-1,239	8,870
(별도)당기순이익(백만원)		22,134	-4,320	7,511
(연결)주당순이익(원)		470	-24	166
현금배당금총액(백만원)		2,085	1,564	1,040
주식배당금총액(백만원)		-	-	-
(연결)현금배당성향(%)		8.5	-	12.07
현금배당수익률(%)	보통주	0.50	0.22	0.77
	우선주	-	-	-
주식배당수익률(%)	보통주	-	-	-
	우선주	-	-	-
주당 현금배당금(원)	보통주	40	30	20
	우선주	-	-	-
주당 주식배당(주)	보통주	-	-	-
	우선주	-	-	-

4. 과거 배당 이력

4. 과거 배당 이력

(단위: 회, %)

연속 배당횟수		평균 배당수익률	
분기(중간)배당	결산배당	최근 3년간	최근 5년간
-	4	0.50	0.49

7. 증권의 발행을 통한 자금조달에 관한 사항

7-1. 증권의 발행을 통한 자금조달 실적

[지분증권의 발행 등과 관련된 사항]

1. 증자(감자)현황

(기준일 : 2021.12.31)

(단위 : 원, 주)

주식발행 (감소)일자	발행(감소) 형태	발행(감소)한 주식의 내용				비고
		종류	수량	주당 액면가액	주당발행 (감소)가액	
2010.07.22	-	보통주	620,001	100	1,000	-
2010.12.29	유상증자(일반공모)	보통주	8,000,000	100	2,500	-
2013.12.20	-	보통주	43,267,082	100	2,660	합병신주 (1:32.9077372)
2014.06.18	전환권행사	보통주	290,000	100	1,000	-
2014.08.04	전환권행사	보통주	1,090,000	100	1,000	-

2. 미상환 전환사채 발행현황

- 해당사항 없음.

3. 미상환 신주인수권부사채 등 발행현황

- 해당사항 없음.

4. 미상환 전환형 조건부자본증권 등 발행현황

- 해당사항 없음.

[채무증권의 발행 등과 관련된 사항]

(1) 채무증권 발행실적

(기준일 : 2021.12.31)

(단위 : 원, %)

발행회사	증권종류	발행방법	발행일자	권면(전자 등록)총액	이자율	평가등급 (평가기관)	만기일	상환 여부	주관회사
-	-	-	-	-	-	-	-	-	-
합 계	-	-	-	-	-	-	-	-	-

- 해당사항 없음.

(2) 기업어음증권 미상환 잔액

(기준일 : 2021.12.31)

(단위 : 원)

잔여만기	10일 이하	10일초과 30일이하	30일초과 90일이하	90일초과 180일이하	180일초과 1년이하	1년초과 2년이하	2년초과 3년이하	3년 초과	합 계
	미상환 잔액	공모	-	-	-	-	-	-	-
	사모	-	-	-	-	-	-	-	-
	합계	-	-	-	-	-	-	-	-

- 해당사항 없음.

(3) 단기사채 미상환 잔액

(기준일 : 2021.12.31)

(단위 : 원)

잔여만기	10일 이하	10일초과 30일이하	30일초과 90일이하	90일초과 180일이하	180일초과 1년이하	합 계	발행 한도	잔여 한도
	미상환 잔액	공모	-	-	-	-	-	-
	사모	-	-	-	-	-	-	-
	합계	-	-	-	-	-	-	-

- 해당사항 없음.

(4) 회사채 미상환 잔액

(기준일 : 2021.12.31)

(단위 : 원)

잔여만기	1년 이하	1년초과 2년이하	2년초과 3년이하	3년초과 4년이하	4년초과 5년이하	5년초과 10년이하	10년초과	합 계
	미상환 잔액	공모	-	-	-	-	-	-
	사모	-	-	-	-	-	-	-
	합계	-	-	-	-	-	-	-

- 해당사항 없음.

(5) 신종자본증권 미상환 잔액

(기준일 : 2021.12.31)

(단위 : 원)

잔여만기	1년 이하	1년초과 5년이하	5년초과 10년이하	10년초과 15년이하	15년초과 20년이하	20년초과 30년이하	30년초과	합 계
	미상환 잔액	공모	-	-	-	-	-	-
	사모	-	-	-	-	-	-	-
	합계	-	-	-	-	-	-	-

- 해당사항 없음.

(6) 조건부자본증권 미상환 잔액

(기준일 : 2021.12.31)

(단위 : 원)

잔여만기		1년 이하	1년초과 2년이하	2년초과 3년이하	3년초과 4년이하	4년초과 5년이하	5년초과 10년이하	10년초과 20년이하	20년초과 30년이하	30년초과	합 계
미상환 잔액	공모	-	-	-	-	-	-	-	-	-	-
	사모	-	-	-	-	-	-	-	-	-	-
	합계	-	-	-	-	-	-	-	-	-	-

- 해당사항 없음.

5. 사채관리계약 주요내용 및 충족여부 등

- 해당사항 없음.

7-2. 증권의 발행을 통해 조달된 자금의 사용실적

1. 공모자금의 사용내역

- 해당사항 없음.

2. 사모자금의 사용내역

- 해당사항 없음.

3. 미사용 자금의 운용내역

- 해당사항 없음.

8. 기타 재무에 관한 사항

1. 재무제표 제작성 등의 유의사항

- 해당사항 없음.

2. 대손충당금 설정현황

1) 연결 기준

(1) 당기말과 전기말 현재 매출채권의 내역은 다음과 같습니다.

(단위: 천원)		
구 분	당기말	전기말
매출채권	5,557,212	6,614,705
대손충당금	(129,503)	(181,631)
합 계	5,427,709	6,433,074

(2) 당기말과 전기말 현재 매출채권의 연령 및 각 연령별로 손상된 금액은 다음과 같습니다.

발생시점일로부터 경과일	당기말			전기말		
	채권잔액	손상된 금액	장부금액	채권잔액	손상된 금액	장부금액
90일 미만	5,190,009	(22,012)	5,167,997	6,356,909	(15,881)	6,341,028
90일 이상 ~ 180일 미만	248,474	(4,855)	243,619	89,537	(167)	89,370
180일 이상 ~ 1년 미만	23,535	(7,442)	16,093	4,747	(2,070)	2,677
1년 초과	95,194	(95,194)	-	163,512	(163,512)	-
합 계	5,557,212	(129,503)	5,427,709	6,614,705	(181,630)	6,443,074

2) 별도 기준

(1) 당기말과 전기말 현재 매출채권의 내역은 다음과 같습니다.

(단위: 천원)		
구 분	당기말	전기말
매출채권	6,135,144	5,228,480
대손충당금	(202,987)	(171,395)
합 계	5,932,157	5,057,085

(2) 당기말과 전기말 현재 매출채권의 연령 및 각 연령별로 손상된 금액은 다음과 같습니다.

발생시점일로부터 경과일	당기말			전기말		
	채권잔액	손상된 금액	장부금액	채권잔액	손상된 금액	장부금액
90일 미만	5,925,628	(95,495)	5,830,133	5,045,576	(15,881)	5,029,695
90일 이상 ~ 180일 미만	90,786	(4,855)	85,931	24,880	(167)	24,713
180일 이상 ~ 1년 미만	23,536	(7,443)	16,093	4,747	(2,070)	2,677
1년 초과	95,194	(95,194)	-	153,277	(153,277)	-

발생시점일로부터 경과일	당기말			전기말		
	채권잔액	손상된 금액	장부금액	채권잔액	손상된 금액	장부금액
합 계	6,135,144	(202,967)	5,932,157	5,228,480	(171,395)	5,057,085

3. 대손충당금 설정 방침

(1) 매출채권 관련 대손충당금설정 방침

당사는 매출채권에 대한 대손충당금을 각각의 매출채권을 경과일수에 따라 몇 개의 집단으로 분류하여 연령분석표를 작성하고, 각각의 집단에 대하여 별도의 대손추정률을 적용하여 대손충당금목표액을 추정하는 방법으로 산정하고 있습니다.

(2) 대손처리기준

- ① 파산, 부도, 강제집행, 사업의 폐지, 채무자의 사망 등으로 인해 채권의 회수불능이 객관적으로 입증된 경우
- ② 소송에 패소하였거나, 법적 청구권이 소멸한 경우
- ③ 외부 채권회수 전문기관이 회수가 불가능하다고 통지한 경우
- ④ 기타 법인세법시행령 제62조1항에서 규정하는 사유 발생시

4. 재고자산 현황

(1) 재고자산의 사업부문별 보유현황

1) 연결 기준

당기말과 전기말 현재 재고자산의 내역은 다음과 같습니다.

구 분	(단위: 천원)	
	당기말	전기말
전산부품	568,386	566,562
평가손실충당금	(234,821)	(178,488)
장부금액	333,566	388,074

2) 별도 기준

당기말과 전기말 현재 재고자산의 내역은 다음과 같습니다.

구 분	(단위: 천원)	
	당기말	전기말
전산부품	440,810	398,490
평가손실충당금	(186,350)	(147,422)
장부금액	254,460	251,068

(2) 재고자산의 실사방법

(가) 실사일자

- 분기말(3월, 6월, 9월, 12월) 기준으로 매년 4회 재고자산 실사 실시
- 사업연도말 기준으로 입출고 내역 및 잔고를 확인하여 재무상태표 재고자산 금액과 실재성을 확인함.

(나) 실사방법

- 사내보관재고 : 보관창고 전수조사 실시
- 사외보관재고 : 제3자 보관재고에 대해서는 보관하고 있는 담당자에게 실재성을 확인함.
- 외부감사인은 사업연도 종료 후 5일 이내에 재고실사에 입회하여 확인하고 전수조사하여 그 실재성 및 완전성을 확인함.

5. 공정가치평가 내역

(1) 금융상품의 공정가치와 그 평가방법

당사의 회계정책과 공시사항은 다수의 금융 및 비금융자산과 부채에 대해 공정가치 측정을 요구하고 있는 바, 당사는 공정가치평가 정책과 절차를 수립하고 있습니다.

자산이나 부채의 공정가치를 측정하는 경우, 당사는 최대한 시장에서 관측가능한 투

입변수를 사용하고 있습니다. 공정가치는 다음과 같이 가치평가기법에 사용된 투입 변수에 기초하여 공정가치 서열체계 내에서 분류됩니다.

- 수준 1: 측정일에 동일한 자산이나 부채에 대한 접근 가능한 활성시장의 조정되지 않은 공시가격
- 수준 2: 수준 1의 공시가격 이외에 자산이나 부채에 대해 직접적으로 또는 간접적으로 관측가능한 투입변수
- 수준 3: 자산이나 부채에 대한 관측가능하지 않은 투입변수

1) 연결 기준

(1) 금융상품의 범주별 분류

당기말과 전기말 현재 금융상품의 범주별 장부금액은 다음과 같습니다.

가. 당기말

(단위: 천원)				
구 분	당기손익-공정가치 측정금융자산	상각후원가측정 금융자산	상각후원가측정 금융부채	기타금융부채
금융자산:				
현금및현금성자산	-	17,594,631	-	-
단기금융상품	-	23,182,752	-	-
당기손익-공정가치 측정금융자산	9,229,217	-	-	-
매출채권	-	5,557,212	-	-
미수수익	-	118,574	-	-
미수금	-	390,807	-	-
보증금(*)	-	5,060,861	-	-
금융부채:				
미지급금	-	-	2,211,632	-
미지급비용	-	-	1,297,689	-
리스부채	-	-	-	2,373,688
합 계	9,229,217	51,904,837	3,509,321	2,373,688

(*) 현재가치할인차금을 제외한 금액입니다.

나. 전기말

(단위: 천원)				
구 분	당기손익-공정가치 측정금융자산	상각후원가측정 금융자산	상각후원가측정 금융부채	기타금융부채
금융자산:				
현금및현금성자산	-	16,468,194	-	-
단기금융상품	-	10,517,040	-	-
당기손익-공정가치 측정금융자산	13,743,152	-	-	-
상각후원가측정금융자산	-	1,112,535	-	-
매출채권	-	6,433,074	-	-
미수수익	-	46,285	-	-
미수금	-	10,857	-	-
보증금(*)	-	6,138,011	-	-
금융부채:				
미지급금	-	-	1,773,826	-
미지급비용	-	-	1,051,685	-
유동성장기차입금	-	-	3,000,000	-
장기미지급금	-	-	150,000	-
리스부채	-	-	-	2,158,422
합 계	13,743,152	40,725,996	5,975,511	2,158,422

(*) 현재가치할인차금을 제외한 금액입니다.

(2) 금융상품의 서열체계에 따른 수준별 공정가치

① 당기말과 전기말 현재 공정가치로 측정되는 금융상품의 서열체계에 따른 수준별 공정가치 측정치는 다음과 같습니다.

가. 당기말

(단위: 천원)				
구 분	수준 1	수준 2	수준 3	합 계
당기손익-공정가치 측정금융자산	3,352,976	1,930,338	3,945,903	9,229,217

나. 전기말

(단위: 천원)				
구 분	수준 1	수준 2	수준 3	합 계
당기손익-공정가치 측정금융자산	2,195,094	8,264,808	3,263,250	13,743,152

수준 1, 2, 3간의 중요한 이동내역은 없습니다.

② 당기와 전기 중 수준 3의 변동내역은 다음과 같습니다.

가. 당기

(단위: 천원)				
구 분	기 초	취득/처분	평가손익	기 말
당기손익-공정가치측정금융자산	3,283,250	439,023	223,630	3,945,903

나. 전기

(단위: 천원)				
구 분	기 초	취득/처분	평가손익	기 말
당기손익-공정가치측정금융자산	2,383,048	-	900,202	3,283,250

나머지 금융상품에 대해서는 기타의 평가기법 등의 기타 기법을 사용합니다. 유동자산으로 분류된 매출채권및기타채권의 경우 장부가액을 공정가치의 합리적인 근사치로 추정하고 있습니다.

당기 중 연결실체의 금융자산과 금융부채의 공정가치에 영향을 미치는 사업환경 및 경제적인 환경의 유의적인 변동은 없습니다.

당기말 현재 공정가치 수준 2로 분류된 금융상품의 공정가치 측정시 사용된 평가기법 및 공정가치측정에 사용된 투입변수는 다음과 같습니다.

(단위: 천원)			
구 분	공정가치	가치평가방법	투입변수
당기손익-공정가치측정금융자산	1,930,338	기준가격	순자산장부가액

당기말 현재 공정가치 수준 3으로 분류된 금융상품의 공정가치 측정시 사용된 평가기법 및 유의적이지만 관측가능하지 않은 투입변수는 다음과 같습니다.

(단위: 천원)			
구 분	공정가치	가치평가방법	투입변수
당기손익-공정가치측정금융자산 (카무르제오호시모투자)	2,946,077	면입자산 지분율	-
당기손익-공정가치측정금융자산 (주)올림플래닛	999,827	취득원가	-

(* (주)올림플래닛은 당기 중 취득 하였으며, 취득원가가 공정가치의 합리적인 추정치라고 판단하였습니다.

(3) 당기와 전기의 금융상품 범주별 순손익의 상세내역은 다음과 같습니다.

① 당기

(단위: 천원)		
구 분	금융수익	금융원가
상각후원가측정금융자산	1,256,939	(598,355)
당기손익-공정가치측정금융자산	2,111,966	(96,068)
복구충당부채	-	(4,078)
리스부채	-	(65,648)
합 계	3,368,905	(764,149)

② 전기

(단위: 천원)		
구 분	금융수익	금융원가
상각후원가측정금융자산	1,346,041	(796,224)
당기손익-공정가치측정금융자산	3,635,898	(4,326,841)
파생상품자산	-	(21,180,820)
상각후원가측정금융부채	-	(164,150)
파생상품부채	4,857,063	-
리스부채	-	(87,338)
합 계	9,839,002	(26,555,373)

2) 별도 기준

(1) 금융상품의 범주별 분류

당기말과 전기말 현재 금융상품의 범주별 장부금액은 다음과 같습니다.

① 당기말

(단위: 천원)				
구 분	당기손익-공정가치 측정금융자산	상각후원가측정 금융자산	상각후원가측정 금융부채	기타금융부채
금융자산:				
현금및현금성자산	-	13,602,594	-	-
단기금융상품	-	17,000,000	-	-
당기손익-공정가치측정금융상품	9,229,217	-	-	-
매출채권	-	5,932,157	-	-
미수수익	-	117,550	-	-
미수금	-	583,713	-	-
보증금(*)	-	4,607,982	-	-
금융부채:				
미지급금	-	-	2,142,951	-
미지급비용	-	-	229,078	-
리스부채	-	-	-	1,855,511
합 계	9,229,217	41,843,996	2,372,029	1,855,511

(*) 현재가치할인차금을 제외한 금액입니다.

② 전기말

(단위: 천원)				
구 분	당기손익-공정가치 측정금융자산	상각후원가측정 금융자산	상각후원가측정 금융부채	기타금융부채
금융자산:				
현금및현금성자산	-	12,085,240	-	-
단기금융상품	-	6,300,000	-	-
당기손익-공정가치측정금융상품	13,743,152	-	-	-
상각후원가측정금융상품	-	1,112,535	-	-
매출채권	-	5,057,085	-	-
미수수익	-	46,600	-	-
미수금	-	158	-	-
보증금(*)	-	5,852,040	-	-
금융부채:				
미지급금	-	-	1,748,885	-
미지급비용	-	-	172,079	-
장기차입금	-	-	150,000	-
유동성장기차입금	-	-	3,000,000	-
리스부채	-	-	-	1,954,470
합 계	13,743,152	30,453,658	5,070,964	1,954,470

(*) 현재가치할인차금을 제외한 금액입니다.

(2) 금융상품의 서열체계에 따른 수준별 공정가치

① 당기말과 전기말 현재 공정가치로 측정되는 금융상품의 서열체계에 따른 수준별 공정가치 측정치는 다음과 같습니다.

가. 당기말

(단위: 천원)				
구 분	수준 1	수준 2	수준 3	합 계
당기손익-공정가치측정금융자산	3,352,976	1,930,338	3,945,903	9,229,217

나. 전기말

(단위: 천원)				
구 분	수준 1	수준 2	수준 3	합 계
당기손익-공정가치측정금융자산	2,195,094	8,264,808	3,283,250	13,743,152

수준 1, 2, 3간의 중요한 이동내역은 없습니다.

② 당기와 전기 중 수준 3의 변동내역은 다음과 같습니다.

가. 당기

(단위: 천원)				
구 분	기 초	취득/처분	평가손익	기 말
당기손익-공정가치측정금융자산	3,283,250	439,023	223,630	3,945,903

나. 전기

(단위: 천원)				
구 분	기 초	취득/처분	평가손익	기 말
당기손익-공정가치측정금융자산	2,383,048	-	900,202	3,283,250

나머지 금융상품에 대해서는 기타의 평가기법을 사용합니다. 유동자산으로 분류된 매출채권및기타채권의 경우 장부가액을 공정가치의 합리적인 근사치로 추정하고 있습니다.

당기 중 당사의 금융자산과 금융부채의 공정가치에 영향을 미치는 사업환경 및 경제적인 환경의 유의적인 변동은 없습니다.

당기말 현재 공정가치 수준 2로 분류된 금융상품의 공정가치 측정시 사용된 평가기법 및 공정가치측정에 사용된 투입변수는 다음과 같습니다.

(단위: 천원)			
구분	공정가치	가치평가방법	투입변수
당기손익-공정가치측정금융자산	1,930,338	기준가격	순자산장부금액

당기말 현재 공정가치 수준 3으로 분류된 금융상품의 공정가치 측정시 사용된 평가기법 및 유의적이지만 관측가능하지 않은 투입변수는 다음과 같습니다.

(단위: 천원)			
구분	공정가치	가치평가방법	투입변수
당기손익-공정가치측정금융자산 (카무르제오호사모투자)	2,946,077	편입자산 지분율	-
당기손익-공정가치측정금융자산 (주)울림플래닛(*)	999,827	취득원가	-

(*) (주)울림플래닛은 당기 중 취득 하였으며, 취득원가가 공정가치의 합리적인 추정치라고 판단하였습니다.

(3) 당기와 전기의 금융상품 범주별 순손익의 상세내역은 다음과 같습니다.

① 당기

(단위: 천원)		
구분	금융수익	금융원가
상각후원가측정금융자산	1,256,939	(598,355)
당기손익-공정가치측정금융자산	2,113,342	(87,932)
상각후원가측정금융부채	-	(63,229)
리스부채	-	(4,078)
합 계	3,370,281	(753,594)

② 전기

(단위: 천원)		
구분	금융수익	금융원가
상각후원가측정금융자산	1,348,871	(790,035)
당기손익-공정가치측정금융자산	3,643,498	(4,326,841)
파생상품자산	-	(21,180,819)
상각후원가측정금융부채	-	(164,150)
파생상품부채	4,857,064	-
리스부채	-	(72,670)
합 계	9,849,433	(26,534,515)

IV. 이사의 경영진단 및 분석의견

알서포트 주식회사 이사회는 2개의 종속기업을 포함하여, 2021년 1월 1일부터 2021년 12월 31일까지 제12기 사업연도의 회계 및 업무에 대한 경영진단 및 분석을 실시하여 다음과 같이 경영진단 및 분석 의견서를 제출합니다.

1. 예측정보에 대한 주의사항

당사가 동 이사의 경영진단 및 분석 의견서에서 미래에 발생할 것으로 예상·예측한 활동, 사건 또는 현상은 당해 공식서류 작성시점의 사건 및 재무성과에 대하여 회사의 견해를 반영한 것입니다.

동 예측정보는 미래 사업환경과 관련된 다양한 가정에 기초하고 있으며, 동 가정들은 결과적으로 부정확한 것으로 판명될 수도 있습니다. 또한, 이러한 가정들에는 예측정보에서 기재한 예상치와 실제 결과 간에 중요한 차이를 초래할 수 있는 요인에는 회사 내부경영과 관련된 요인과 외부 환경에 관한 요인이 포함되어 있으며, 이에 한하지 않습니다.

당사는 동 예측정보 작성시점 이후에 발생하는 위험 또는 불확실성을 반영하기 위하여 예측정보를 기재한 사항을 수정하는 정정보고서를 공시할 의무는 없습니다.

결론적으로는 동 이사의 경영진단 및 분석 의견서상에 회사가 예상한 결과 또는 상황이 실현되거나 회사가 당초에 예상한 영향이 발생한다는 확신을 제공할 수 없습니다. 동 의견서에 기재된 예측정보는 동 보고서 작성시점을 기준으로 작성한 것이며, 회사가 이러한 위험요인이나 예측정보를 최신화할 예정이 없음을 유의하시기 바랍니다.

2. 경영진단 및 분석의 개요

회사의 경영에 대한 전반적인 사항을 파악하기 위하여 장부와 관계서류를 열람하고 재무제표 및 동 부속명세서에 대해서도 면밀하게 검토하였습니다. 경영진단 및 분석을 위하여 필요하다고 인정되는 서류에 대한 보고를 받았으며, 중요한 업무에 관한

서류를 열람하고 그 내용을 면밀하게 검토하는 등 적절한 방법을 사용하여 회사경영에 대한 내용을 파악하였습니다.

3. 재무상태와 영업실적에 대한 분석

가. 경영성과 (연결기준)

당사는 물리적으로 떨어진 사람이나 장비를 연결하여 문제를 식별하고 처리하거나 부가적인 가치를 창출 할 수 있도록 지원하는 원격지원 소프트웨어 사업을 영위하고 있으며 기능적 특성에 따라 원격제어, 원격지원, 협업부문으로 사업이 구분됩니다.

당사와 종속회사의 사업 부문을 요약하면 아래와 같습니다

사업부문 구분	대상회사	주요 매출 품목	비고
원격 소프트웨어 개발 및 공급 (원격 지원 및 제어 솔루션)	알서포트(주)	Ferrote Call / FerroteView / FerroteMeeting / Mobizen외 다수	-
	Psupport KK		
	Psupport (China) Technologies		

- 당사의 경우 지배회사와 종속회사 2개사의 경우 동일 사업을 영위하고 있습니다..

한편 당사의 연결 기준, 지난 3개년도 영업성과는 다음과 같습니다.

(단위: 원)

과 목	제12기(2021년)	제11기(2020년)	제10기(2019년)
매출액	52,469,273,022	46,356,652,396	28,486,918,376
영업비용	35,013,315,615	27,889,659,486	22,685,748,954
영업이익	17,455,957,407	18,466,992,910	5,801,169,422
영업외손익	2,652,603,626	(19,395,139,252)	3,782,669,047
법인세비용차감전순이익	20,108,561,033	(928,146,342)	9,583,838,469
당기순이익	24,519,445,929	(1,239,392,207)	8,870,797,405

당사는 지난해 COVID-19 영향으로 국내의 텔레워크(원격근무 및 제어) 및 비대면 서비스 도입 증가로 연결 매출액은 2020년 대비 13% 증가한 526억원, 영업이익은 5% 감소한 174억원을 실현하였으며 당기순이익은 경영내실화 및 영업외손익 안정화

로 당기순이익 245억원을 기록, 흑자전환 하였습니다.

매출증가의 주요 요인으로는 COVID-19 영향으로 재택근무를 위한 원격지원 및 제어, 화상회의 제품군들의 매출증가와 특히 일본의 긴급 비상 상태 선포에 따른 일본 내 재택근무 시스템 도입 고객사의 수요증가가 주된 성장 요인으로 볼 수 있습니다.

(단위: 백만원)

과 목	2021년	2020년	증감액	증감율
해외 매출	33,016	31,105	1,911	6.14%
국내 매출	19,453	15,252	4,201	27.54%
합 계	52,469	46,357	6,112	13.18%

한편 영업이익 측면에서는 연구개발 및 영업부 인력 충원에 따른 인건비 및 제품 이용량 증가로 클라우드 서버 이용료 등이 크게 증가하였지만 국내의 제품 매출 호조 영향으로 영업이익률 33%를 달성하게 되었습니다.

나. 재무상태(연결기준)

(단위: 원)

구 분	제12기	제 11 기	제 10 기
유동자산	48,237,581,681	40,957,369,299	37,536,738,657
비유동자산	45,662,946,813	34,537,842,731	41,018,283,603
자산총계	93,900,528,494	75,495,212,030	78,555,022,260
유동부채	9,435,843,367	13,923,349,163	6,096,137,700
비유동부채	1,086,296,269	1,334,622,709	10,464,310,950
부채총계	10,522,139,636	15,257,971,872	16,560,448,650
지배기업의 소유주에게 귀속되는 자본	83,301,008,820	60,174,881,932	61,958,620,180
자본금	5,326,708,300	5,326,708,300	5,326,708,300
자본잉여금	36,019,609,140	36,019,609,140	35,767,039,340
자본조정	(1,911,525,731)	(2,334,186,226)	(2,591,409,050)
기타포괄손익누계액	(143,608,456)	91,531,894	77,445,310
이익잉여금(결손금)	44,009,825,567	21,071,218,824	23,378,836,280
비지배지분	77,380,038	62,358,226	35,953,430

구 분	제12기	제 11 기	제 10 기
자본총계	83,378,388,858	60,237,240,158	61,994,573,610
자본과부채총계	93,900,528,494	75,495,212,030	78,555,022,260

당기말 현재 자산총계는 전기보다 24.3% 증가한 939억원이며, 부채의 경우 차입금을 일부 상환 영향등으로 전기보다 47억원 정도 감소한 105억원입니다.

다. 결산기 이후에 생긴 중요한 사실

- 결산기 이후 현재까지 특이사항은 없습니다.

4. 유동성, 중요한 자금조달 및 상환계획

가. 장·단기차입금 조달 내역

(단위: 천원)

대출종류	차입처	이자율(%)	만기일	당기말	당기초
기업시설대출	우리은행	-	-	-	3,000,000
차감: 유동성장기차입금					(3,000,000)
장기차입금					-

- 2019년 9월 9일 우리은행으로 부터 3개월 변동금리 조건으로 토지분양 취득자금 9,000,000,000원을 차입하였으나 2020년 12월 1일 6,000,000,000원을 1차 부분 상환하였고 나머지 3,000,000,000원은 2021년 1월 5일 모두 상환하였습니다. 따라서 사업보고서 제출일 현재 남아 있는 차입금은 없습니다.

5. 부외 거래 및 기타

당사는 부외거래 및 그 밖에 투자의사결정에 필요한 사항들에 대해 특이사항이 없습니다.

V. 회계감사인의 감사의견 등

1. 외부감사에 관한 사항

1. 회계감사인의 명칭 및 감사의견

사업연도	감사인	감사의견	강조사항 등	핵심감사사항
제12기(당기)	다산회계법인	적정	-	해외매출 수익인식 기준 적정성
제11기(전기)	다산회계법인	적정	-	수익실재성 및 기간구속의 적정성
제10기(전전기)	삼정회계법인	적정	-	-

2. 감사용역 체결현황은 다음의 표에 따라 기재한다.

사업연도	감사인	내용	감사계약내역		실제수행내역	
			보수	시간	보수	시간
제12기(당기)	다산회계법인	반기검토, 중간, 결산, 연결감사	80	1,300	80	1,320
제11기(전기)	다산회계법인	반기검토, 중간, 결산, 연결감사	70	1,300	70	1,320
제10기(전전기)	삼정회계법인	반기검토, 중간, 결산, 연결감사	88	1,280	98	1,389

3. 회계감사인과의 비감사용역 계약체결 현황은 다음의 표에 따라 기재한다.

사업연도	계약체결일	용역내용	용역수행기간	용역보수	비고
제12기(당기)	-	-	-	-	-
제11기(전기)	-	-	-	-	-
제10기(전전기)	-	-	-	-	-

4. 재무제표 중 이해관계자의 판단에 상당한 영향을 미칠 수 있는 사항에 대해 내부 감사기구가 회계감사인과 논의한 결과

구분	일자	참석자	방식	주요 논의 내용
1	2022년 01월 20일	내부감사, 사내이사 등	서면회의	감사계획 사항 논의
2	2022년 03월 08일	내부감사, 사내이사 등	서면회의	감사종결 사항 논의

2. 내부통제에 관한 사항

1. 내부통제

- 해당사항 없음.

2. 내부회계관리제도

[회계감사인의 내부회계관리제도 의견]

사업연도	감사인	감토의견	
		감토의견	지적사항
제12기(당기)	다산회계법인	경영자의 내부회계관리제도 운영실태평가 보고서에 대한 우리의 검토결과, 상기 경영자의 운영실태보고 내용이 중요성의 관점에서 내부회계관리제도 모범규준 제5장 '중소기업에 대한 적용'의 규정에 따라 작성되지 않았다고 판단하게 하는 점이 발견되지 아니하였습니다.	-
제11기(전기)	다산회계법인	경영자의 내부회계관리제도 운영실태평가 보고서에 대한 우리의 검토결과, 상기 경영자의 운영실태보고 내용이 중요성의 관점에서 내부회계관리제도 모범규준 제5장 '중소기업에 대한 적용'의 규정에 따라 작성되지 않았다고 판단하게 하는 점이 발견되지 아니하였습니다.	-
제10기(전전기)	삼정회계법인	경영자의 내부회계관리제도 운영실태평가 보고서에 대한 우리의 검토결과, 상기 경영자의 운영실태보고 내용이 중요성의 관점에서 내부회계관리제도 모범규준 제5장 '중소기업에 대한 적용'의 규정에 따라 작성되지 않았다고 판단하게 하는 점이 발견되지 아니하였습니다.	-

3. 내부통제구조의 평가

- 해당사항 없음.

VI. 이사회 등 회사의 기관에 관한 사항

1. 이사회에 관한 사항

1) 이사회에 관한 사항

보고서 작성 기준일 현재 당사의 이사회는 사내이사 2인, 기타비상무이사 1명으로 구성되어 있습니다. 각 이사의 주요 이력 및 담당 업무는 「VIII. 임원 및 직원 등에 관한 사항」을 참조하시기 바랍니다.

2) 사외이사 및 그 변동현황

(단위 : 명)

이사의 수	사외이사 수	사외이사 변동현황		
		선임	해임	중도퇴임
3	-	-	-	-

- 해당사항 없음.

- 최근 사업연도말 기준 총자산 1천억원 미만인 코스닥 상장 벤처기업은 상법 제542조의8 제1항 및 상법 시행령 제13조 제1항 규정에 의하여 이사 총수 4분의 1 이상을 사외이사로 선임해야하는 의무가 면제됨에 따라 당사는 사외이사를 별도로 두고 있지 않습니다.

3) 중요 의결사항 등

당해 이사회 의결사항은 아래와 같습니다.

회차	개최일자	의안 내용	가결여부
1	2021.01.29	2020년 은기 내부회계관리제도 운영실태 평가 보고서의 승인 건	가결
2	2021.02.05	주식매수선택권 부여 일부 취소의 건 (자진 퇴사자분)	가결
3	2021.02.05	제11기(2020년) 별도 재무제표 승인의 건	가결
4	2021.02.22	제11기(2020년) 연결 재무제표 승인의 건	가결
5	2021.03.09	제11기 현금배당 결정의 건	가결
6	2021.03.09	제11기 정기주주총회 소집결의 및 회의 목적사항 결정의 건	가결
7	2021.03.26	제11기 정기주주총회 의사록	가결

회차	개최일자	의안 내용	가결여부
8	2021.10.22	타법인 주식 취득의 건	가결
9	2021.11.24	주식매수선택권 부여의 건	가결
10	2021.12.01	고덕비즈밸리 본사 신축 및 시공사 계약의 건	가결

4) 이사회내 위원회

당사는 본 보고서 작성기준일 현재 이사회내 위원회를 운용하고 있지 않습니다.

5) 이사의 독립성

당사는 보고서 작성 기준일 현재 사외이사후보추천위원회를 별도 설치하고 있지 아니며, 이사의 선임은 주주총회에서 선임하며, 주주총회에서 선임할 이사의 후보자는 이사회가 선정하여 주주총회에 제출할 의안으로 확정하고 있습니다.

당사의 이사 3명에 대한 각각의 추천인 및 선임배경 등은 다음과 같습니다.

직명	성명	추천인	선임배경	활동분야	회사와의 거래	최대주주 등과의 관계
대표이사	서형수	이사회	경영총괄 및 대외적 업무를 안정적으로 수행하기 위한	경영 및 연구관리 총괄	-	본인
사내이사	한상준	이사회	국내영업을 안정적으로 수행하기 위한	국내영업 총괄	-	임원
기타비상무이사	허미다 코우지	이사회	해외 영업 및 경제 활동을 안정적으로 수행하기 위한	영업, 경제활동지원	-	임원

2. 감사제도에 관한 사항

1) 감사위원회

작성기준일 현재 당사는 감사위원회가 설치되어 있지 않습니다.

2) 감사의 인적사항

보고서 작성 기준일 현재 당사의 정기주주총회에서 선임된 1명의 비상근감사가 활동 중에 있습니다.

성명	주요경력	선임일
김영실	- 경희대학교 정치외교학과 학사 - 호서대학교 컴퓨터응용기술학 석사 및 박사 - 한국정보처리학회 자문위원	2020.03.27

성명	주요경력	선임일
	- 한국정보통신학회 홍보이사 - (現) 하이테크정보 대표이사 - (現) 알서포트(주) 감사	

3) 감사의 독립성

당사는 보고서 작성기준일 현재 감사위원회를 별도로 설치하고 있지 아니하며, 주주총회 결의에 의하여 선임된 비상근 감사 1인이 감사업무를 수행하고 있습니다. 감사는 이사회에 참석하여 독립적으로 이사의 업무를 감독할 수 있으며, 제반업무와 관련하여 관련 장부 및 관계서류의 제출을 해당부서에 요구 할 수 있습니다. 또한 필요시 회사로부터 영업에 관한 사항을 보고 받을 수 있으며, 적절한 방법으로 경영정보에 접근할 수 있습니다.

4) 감사의 주요 활동내용

회차	개최일자	의안 내용	가결여부	참석여부
1	2021.01.29	2020년 온기 내부회계관리제도 운영실태 평가 보고서의 승인 건	가결	○
2	2021.02.05	주식매수선택권 부여 일부 취소의 건 (자진 퇴사자분)	가결	○
3	2021.02.05	제11기(2020년) 별도 재무제표 승인의 건	가결	○
4	2021.02.22	제11기(2020년) 연결 재무제표 승인의 건	가결	○
5	2021.03.09	제11기 현금배당 결정의 건	가결	○
6	2021.03.09	제11기 정기주주총회 소집결의 및 회의 목적사항 결정의 건	가결	○
7	2021.03.26	제11기 정기주주총회 의사록	가결	○
8	2021.10.22	타법인 주식 취득의 건	가결	○
9	2021.11.24	주식매수선택권 부여의 건	가결	○
10	2021.12.01	고덕비즈밸리 본사 신축 및 시공사 계약의 건	가결	○

* 참고: ○ 은 감사 참석여부 표시임

5) 감사의 감사업무에 필요한 경영정보접근을 위한 내부장치 마련 여부

당사는 감사의 직무와 권한을 정관으로 규정하고 있으며, 감사는 회사의 회계와 업무 감사 및 이사회에 출석하여 의견을 진술할 수 있습니다.

6) 감사 교육 미 실시 내역

감사 교육 실시여부	감사 교육 미 실시 사유
	당사는 공시대상기간 중 감사를 대상으로 교육을 실시하거나 위탁교육 등 외부기관이 제공하는 교육을 이수하도록 한 바 없습니다.

감사 교육 실시여부	감사 교육 미 실시 사유
미 실시	- 당사는 감사가 업무 수행함에 있어 전문적인 직무수행이 가능하도록 보조하고 있습니다. 관련 내용을 충분히 검토할 수 있도록 사전에 자료를 제공하고 기타 주요 현안에 대해서도 수시로 정보를 제공하고 있습니다. 향후 직무관련 교육의 기회가 있으면 적극적으로 참여할 계획입니다.

7) 감사 지원조직 현황

부서(팀)명	직원수(명)	직위(근속연수)	주요 활동내역
회계팀	1	팀장(1년)	내부회계 실무운영, 회계처리 보고 등
재무팀	1	팀장(5년)	경영이슈, 자금, 공시, 이사회 보고 등

8) 준법지원 등에 관한 사항

- 해당사항 없음.

3. 주주총회 등에 관한 사항

당사는 정관 제25조에 의거 주주의 의결권을 1주마다 1개로 하고 있으며, 정관 제27조에 의거 2이상의 의결권을 가진 주주가 의결권 불통일행사를 하고자 할 경우에는 회의일 3일전에 회사에 서면으로 통지하도록 하고 있습니다. 또한 당사는 본 보고서 작성기준일 현재 집중투표제, 서면투표제, 전자투표제를 채택하고 있지 않으며, 소수주주권이 행사된 사실이 없습니다.

1. 투표제도 현황

(기준일 : 2021.12.31)

투표제도 종류	집중투표제	서면투표제	전자투표제
도입여부	배제	미도입	미도입
실시여부	-	-	-

2. 소수주주권의 행사여부

당사는 당해 사업연도 개시일로부터 보고서 제출일 현재까지 소수주주권이 행사된 사실이 없습니다.

3. 경영권 경쟁

당사는 설립일로부터 보고서 제출일 현재까지 회사의 경영지배권에 관하여 위임장 경쟁, 공개매수, 경영지배권 관련 소송 등 경쟁사실이 없습니다.

4. 의결권 현황

(기준일 : 2021.12.31) (단위 : 주)

구분	주식의 종류	주식수	비고
발행주식총수(A)	보통주	53,267,083	-
	우선주	-	-
의결권없는 주식수(B)	보통주	1,126,008	자기주식
	우선주	-	-
정관에 의하여 의결권 행사가 배제된 주식수(C)	보통주	-	-
	우선주	-	-
기타 법률에 의하여 의결권 행사가 제한된 주식수(D)	보통주	-	-
	우선주	-	-
의결권이 부활된 주식수(E)	보통주	-	-
	우선주	-	-
의결권을 행사할 수 있는 주식수 (F = A - B - C - D + E)	보통주	52,141,075	-
	우선주	-	-

5. 주식 사무

당사 정관상의 신주인수권 내용 및 주식의 사무에 관련된 주요사항은 다음과 같습니다.

<p>제 10 조 (신주인수권)</p> <p>① 이 회사의 주주는 신주발행에 있어서 그가 소유한 주식수에 비례하여 신주의 배정을 받을 권리를 가진다.</p> <p>② 제1항의 규정에 불구하고 다음 각호의 어느 하나에 해당하는 경우에는 주주 외의 자에게 이사회의 결의로 신주를 배정할 수 있다.</p> <p>1. 발행주식총수의 100분의 50을 초과하지 않는 범위 내에서 자본시장과 금융투자업에 관한 법률 제165조의6에 따라 일반공모증자 방식으로 신주를 발행하는 경우</p>

정관에 규정된 신주인수권의 내용	<p>2. 상법 제542조의3에 따른 주식매수선택권의 행사로 인하여 신주를 발행하는 경우</p> <p>3. 발행주식총수의 100분의 20 범위 내에서 우리사주조합원에게 주식을 우선 배정하는 경우 또는 기업공개 전 우리사주 조합원을 대상으로 신주를 발행하는 경우</p> <p>4. 근로자복지기본법 제32조의2의 규정에 의한 우리사주매수선택권의 행사로 인하여 신주를 발행하는 경우</p> <p>5. 발행주식총수의 100분의 50을 초과하지 않는 범위 내에서 긴급한 자금조달을 위하여 국내외 금융기관 또는 투자자에게 신주를 발행하는 경우</p> <p>6. 발행주식총수의 100분의 50을 초과하지 않는 범위 내에서 사업상 중요한 기술도입, 연구개발, 생산, 판매, 자본채취를 위하여 그 상대방에게 신주를 발행하는 경우</p> <p>③ 제2항 각호 중 어느 하나의 방식에 의해 신주를 발행할 경우에는 발행할 주식의 종류와 수 및 발행가격 등은 이사회의 결의로 정한다.</p> <p>④ 주주가 신주인수권을 포기 또는 상실하거나 신주배정에서 단주가 발생하는 경우에 그 처리방법은 이사회의 결의로 정한다.</p>		
	결산기	12월 31일	정기주주총회
주주명부폐쇄 시기	1월 1일 ~ 1월 15일	기준일	12월 31일
명의개서대리인	국민은행 증권대행부		
주주에 대한 특전	해당사항 없음	공고방법	회사 웹 홈페이지 (http://www.rsupport.com)

6. 주주총회 의사록 요약

일자	내용	의안	가결여부	비고
2021.03.26	제11기 정기 주주총회	1. 제11기 재무제표 승인의 건(별도 및 연결)	원안 가결	-
		2. 현금배당 승인의 건		-
		3. 이사보수한도 승인의 건		-
		4. 감사보수한도 승인의 건		-
2020.10.16	임시 주주총회	1. 허마다 코우지 기타비상무이사 신규 선임의 건	원안 가결	-
		2. 주식매수선택권 부여 승인의 건		-
2020.03.27	제10기 정기 주주총회	1. 제10기 재무제표 승인의 건(별도 및 연결)	원안 가결	-
		2. 현금 배당의 건		-
		3. 김영실 감사 재선임의 건		-
		4. 이사보수한도 승인의 건		-
		5. 감사보수한도 승인의 건		-

VII. 주주에 관한 사항

1. 최대주주 및 특수관계인의 주식소유 현황

(기준일: 2021.12.31) (단위: 주, %)

성명	관계	주식의 종류	소유주식수 및 지분율				비고
			기 초		기 말		
			주식수	지분율	주식수	지분율	
서형수	대표이사	보통주	15,821,953	29.70	13,821,953	25.95	-
NIT DoCoMo Inc.	특수관계인	보통주	8,220,352	15.43	8,220,352	15.43	-
계		보통주	24,042,305	45.13	22,042,305	41.38	-
		우선주	-	-	-	-	-

2. 최대주주의 주요경력 및 개요

최대주주 성명	직위	주요경력		
		기간	경력사항	겸임현황
서형수	대표이사	1995.01~1998.12	회창정보통신(주) 개발팀장 (주)하우리 연구소장 알서포트(주) 대표이사	FSUPPORT (JAPAN) KK 대표이사 FSUPPORT (CHINA) TECHNOLOGIES Co., Ltd. 대표이사
		1999.12~2002.09		
		2003.03~현재		

3. 최대주주의 변동을 초래할 수 있는 특정 거래 사실

- 해당사항 없음.

4. 최대주주의 최대주주의 개요

- 해당사항 없음.

5. 최대주주 변동현황

- 해당사항 없음.

6. 주식 소유현황

(기준일: 2021.12.31) (단위: 주)

구분	주주명	소유주식수	지분율(%)	비고
5% 이상 주주	서형수	13,821,953	25.95	-
	NIT DoCoMo Inc.	8,220,352	15.43	-
	박해선	4,523,000	8.49	-
우리사주조합		48,468	0.09	-

7. 소액주주현황

(기준일: 2021.12.31) (단위: 주)

구분	주주			소유주식			비고
	소액 주주수	전체 주주수	비율 (%)	소액 주식수	총발행 주식수	비율 (%)	
소액주주	52,990	52,996	99.98	22,515,758	53,267,083	42.26	-

- 상기 주식 분포현황은 2021년 12월 31일 기준 주주명부를 토대로 작성하였으므로 보고서 제출일 현재 주식 소유현황과 차이가 발생할 수 있습니다

8. 추가 및 주식거래 실적

(단위: 원, 주)

주식의 종류	7월	8월	9월	10월	11월	12월
	보통주	최고 12,150 최저 9,340	10,250 8,260	8,900 7,490	7,310 6,900	9,270 6,930
월간거래량	90,628,350	15,858,037	6,527,635	5,150,714	39,917,914	138,784,501

- 월별 최고, 최저 주가는 종가 기준입니다.

VIII. 임원 및 직원 등에 관한 사항

1. 임원 및 직원 등의 현황

가. 임원 현황

(기준일: 2021.12.31)

성명	성별	출생년월	직위	등기임원 여부	상근 여부	담당 업무	주요경력	소유주식수		최대주주의 관계	재직기간	임기 만료일
								외국권 있는 주식	외국권 없는 주식			
서형수	남	1970.05	대표이사	사내이사	상근	경영총괄	경남정보대학 전자계산학과 화학정보통신(주) (주)하우리	13,421,553	-	본인	19년	2022.03.28
한상준	남	1972.06	사내이사	사내이사	상근	국내 영업총괄	성균관대학교 생물기공학과 (주)스펙트라 (주)신도리코	-	-	임원	13년	2022.03.28
해이다.코유지	남	1975.04	기타 비상무이사	기타비상무이사	비상근	영업지원	도쿄대학교 경영학부 일본 NTT DOCOMO 제2차 경희대학교 정치외교학과 한국정보처리학회 전문위원 한국정보통신학회 홍보이사 하이테크정보 대표이사	-	-	임원	1년	2023.10.16
권홍실	남	1950.02	감사	감사	비상근	감사	-	-	-	감사	5년	2023.03.27

(단위: 주)

나/ 등기임원 선임 후보자 및 해임 대상자 현황

(기준일: 2022.03.17)

구분	성명	성별	출생년월	시외이사 후보자 해당여부	주요경력	선·해임 예정일	최대주주의 관계
선임	서형수	남	1970.05	-	경남정보대학 전자계산학과 화학정보통신(주) (주)하우리	2022.03.25	본인
선임	한상준	남	1972.06	-	성균관대학교 생물기공학과 (주)스펙트라 (주)신도리코	2022.03.25	-
선임	송의	남	1969.09	-	전북대학교 정보통신공학부 한국전산원 연구원 하우리 기술연구소장	2022.03.25	-

- 사내이사 재선임의 건 : 서형수, 한상준
- 사내이사 신규 선임의 건 : 송의
- 상기 후보자들은 2022.03.25(금) 개최 예정인 정기주주총회에서 선임될 예정입니다.

다. 직원 등 현황

(기준일: 2021.12.31)

(단위: 백만원)

사업부문	성별	직원 수					평균 근속연수	연간급여 총액	1인평균 급여액	소속 외 근로자			비고
		기간의 정함이 없는 근로자		기간제 근로자		합 계				남	여	계	
		전체	(단시간 근로자)	전체	(단시간 근로자)								
소프트웨어 개발 및 공급	남	210	-	2	-	212	4.1	12,112	57	-	-	-	-
소프트웨어 개발 및 공급	여	77	-	7	-	84	4.5	3,405	40	-	-	-	-
합 계		287	-	9	-	296	-	15,518	52	-	-	-	-

- 당기말 (2021.01.01~2021.12.31)까지 지급된 지배회사 기준 급여총액이며 육아 및 병가휴직, 신규 채용 인원수까지 모두 포함된 인원 및 급여 현황입니다.
- 작성기준일 현재 재직 중인 직원에 대한 평균 근속연수입니다.
- 등기임원들의 보수는 제외되어 있습니다.

라. 미등기임원 보수 현황

(기준일: 2021.12.31)

(단위: 백만원)

구분	인원수	연간급여 총액	1인평균 급여액	비고
미등기임원	-	-	-	-

- 해당사항 없음.

2. 임원의 보수 등

<이사·감사 전체의 보수현황>

당사는 상법 제388조 및 제415조와 당사 정관에 의거하여 이사와 감사의 보수한도를 주주총회의 결의로서 정하고 있으며, 2021년 3월 26일 정기주주총회를 통하여 제12기 이사의 보수한도를 18억원, 감사의 보수한도를 1억원으로 정한 바 있습니다. 당기 중 세부 지급내역은 다음과 같습니다.

1. 주주총회 승인금액

(단위 : 백만원)

구분	인원수	주주총회 승인금액	비고
이사보수한도	3	1,800	-
감사보수한도	1	100	-

2. 보수지급금액

2-1. 이사·감사 전체

(단위 : 백만원)

인원수	보수총액	1인당 평균보수액	비고
4	730	182	-

2-2. 유형별

(단위 : 백만원)

구분	인원수	보수총액	1인당 평균보수액	비고
등기이사 (사외이사, 감사위원회 위원 제외)	3	713	237	-
사외이사 (감사위원회 위원 제외)	-	-	-	-
감사위원회 위원	-	-	-	-
감사	1	17	17	-

<보수지급금액 5억원 이상인 이사·감사의 개인별 보수현황>

1. 개인별 보수지급금액

(단위 : 백만원)

이름	직위	보수총액	보수총액에 포함되지 않는 보수
-	-	-	-

- 해당사항 없음.

2. 산정기준 및 방법

(단위 : 백만원)

이름	보수의 종류	총액	산정기준 및 방법
-	급여	-	-
	상여	-	-
	주식매수선택권 행사이익	-	-
	기타 근로소득	-	-
	퇴직소득	-	-
	기타소득	-	-

- 해당사항 없음.

<보수지급금액 5억원 이상 중 상위 5명의 개인별 보수현황>

1. 개인별 보수지급금액

(단위 : 백만원)

이름	직위	보수총액	보수총액에 포함되지 않는 보수
-	-	-	-

2. 산정기준 및 방법

(단위 : 백만원)

이름	보수의 종류		총액	신정기준 및 방법
	근로소득	기타 소득		
-	급여		-	-
	상여		-	-
	주식매수선택권 행사이익		-	-
	기타 근로소득		-	-
	퇴직소득		-	-
	기타소득		-	-

- 해당사항 없음.

<주식매수선택권의 부여 및 행사현황>

<표 1>

(단위 : 백만원)

구분	인원수	주식매수선택권의 공정가치 총액	비고
등기이사	1	42	-
사외이사	-	-	-
감사위원회 위원 또는 감사	-	-	-
계	1	42	-

<표 2>

(기준일: 2021.12.31)

(단위 : 원, 주)

주어 받은자	관계	부여일	부여방법	주식의 종류	최초 부여 수량	당기변동수량		유보동수량		기말 이행사유량	행사기간	행사 가격
						행사	취소	취소	행사			
한성준	동기(임원)	2020.06.04	신주교부, 자기주식 교부, 차액보상	보통주	15,000	-	-	-	-	15,000	2022.06.04-2025.06.03	6,674
김택준(임원)	직원	2020.06.04	신주교부, 자기주식 교부, 차액보상	보통주	145,000	-	-	10,000	-	135,000	2022.06.04-2025.06.03	6,674
박영오(임원)	계열회사 직원	2020.06.04	신주교부, 자기주식 교부, 차액보상	보통주	20,000	-	-	-	-	20,000	2022.06.04-2025.06.03	6,674
한성준	동기(임원)	2021.11.24	신주교부, 자기주식 교부, 차액보상	보통주	10,000	-	-	-	-	10,000	2023.11.24-2026.11.23	7,646
김준모(244명)	직원	2021.11.24	신주교부, 자기주식 교부, 차액보상	보통주	649,870	-	-	-	-	649,870	2023.11.24-2026.11.23	7,646
박영오(임원)	직원	2021.11.24	신주교부, 자기주식 교부, 차액보상	보통주	47,000	-	-	-	-	47,000	2023.11.24-2026.11.23	7,646

- 자세한 내용은 2020.06.04 및 2021.11.24에 공시된 '주식매수선택권 부여에 관한 신고'를 참조하시기 바랍니다.

- 보고서 제출일 기준 권일 종가는 6,070원입니다.

IX. 계열회사 등에 관한 사항

1. 계열회사 현황

당사는 보고서 작성기준일 현재 「독점규제 및 공정거래에 관한 법률」 상의 대규모기업집단에 속하여 있지 않습니다. 다만, 당사는 2개의 해외 비상장회사를 두고 있으며, 해당 계열회사의 주요사항은 아래와 같습니다.

(기준일 : 2021.12.31) (단위 : 사)

기업집단의 명칭	계열회사의 수		
	상장	비상장	계
알서포트(주)	-	2	2

※상세 현황은 '상세표-2. 계열회사 현황(상세)' 참조

2. 계열회사 등의 현황

(1) RSUPPORT K.K (Japan)

: 2006년 4월에 현지지사를 설립하였으나 당기 합병해산으로 인해 일본지사를 해산하고 일본 현지 법인으로 재설립 하였습니다. 해외 매출의 90% 이상을 차지하는 국가이며 지분의 99%를 보유하고 있습니다.

(2) RSUPPORT (CHINA) TECHNOLOGIES Co., Ltd.

: 2009년 12월에 설립하였으며 지분은 100% 당사가 소유하고 있습니다. 중국 제조단말사 위주로의 고객사를 가지고 있으며 향후 영업적인 기회가 많을 것으로 전망됩니다.

3. 계통도

(기준일 : 2021.12.31)

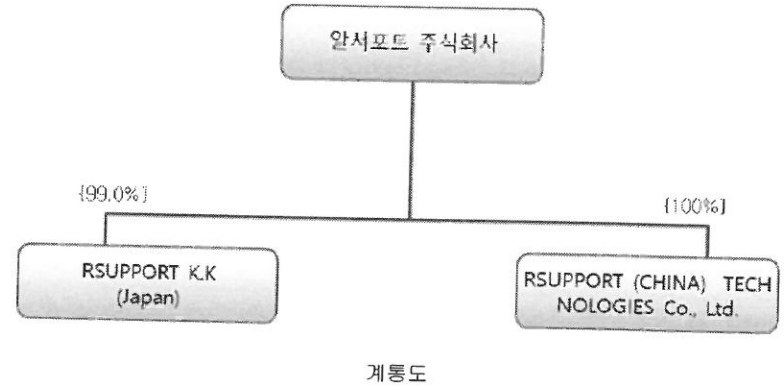

4. 타법인출자 현황(요약)

(기준일 : 2021.12.31) (단위 : 백만원)

출자 목적	출자회사수			총 출자금액			
	상장	비상장	계	기초 장부 가액	증가(감소)		기말 장부 가액
					취득 (처분)	평가 손익	
경영참여	-	2	2	505	-	-	505
일반투자	-	-	-	-	-	-	-
단순투자	-	3	3	3,398	-1,053	770	3,115
계	-	5	5	3,903	-1,053	770	3,620

※상세 현황은 '상세표-3. 타법인출자 현황(상세)' 참조

X. 대주주 등과의 거래내용

1. 대주주 등에 대한 신용공요
- 해당사항 없음.
2. 대주주와 자산양수도 등
- 해당사항 없음.
3. 대주주와의 영업거래
- 해당사항 없음.
4. 대주주 이외의 이해관계자와의 거래

(1) 당기말 현재 연결실체와 특수관계에 있는 회사의 내역은 다음과 같습니다.

특수관계구분	회 사 명
관 계 기 업	위너스자산운용(주), OrangeOne Corporation
기 타	NTT DoCoMo Inc., Miroku Jyoho Service Co., Ltd.

(2) 당기와 전기 중 특수관계자와 매출·매입 및 기타거래 내역은 다음과 같습니다.

(단위: 천원)		
회 사 명	당기	전기
	매출액	매출액
관계기업 :		
위너스자산운용(주)	2,140	1,890
OrangeOne Corporation	9,013,582	7,558,660
소 계	9,015,722	7,560,550
기타 :		
NTT DoCoMo Inc.	866,032	28,247
MIROKU JYOHO SERVICE Co., Ltd.	1,355,806	1,310,069
소 계	2,221,838	1,338,316
합 계	11,237,560	8,898,867

(3) 당기말과 전기말 현재 특수관계자에 대한 채권·채무내역은 다음과 같습니다.

(단위: 천원)		
회사명	당기말	전기말
	매출채권	매출채권
관계기업 :		
OrangeOne Corporation	1,123,744	1,698,040
소 계	1,123,744	1,698,040
기타 :		
NTT DoCoMo Inc.	22,415	12,100
MIROKU JYOHO SERVICE Co., Ltd.	663,977	621,950
소 계	686,392	634,050
합 계	1,810,136	2,332,090

XI. 그 밖에 투자자 보호를 위하여 필요한 사항

1. 공시내용 진행 및 변경사항

주요사항보고서 및 한국거래소 공시를 통해 공시한 사항이 공시서류제출일까지 이행이 완료되지 않았거나 주요내용이 변경된 경우는 없습니다.

2. 우발부채 등에 관한 사항

가. 중요한 소송사건

회사의 영업에 중대한 영향을 미칠 가능성이 있는 소송사건은 없습니다.

나. 견질 또는 담보용 어음·수표 현황

(기준일 : 2021.12.31)

(단위 : 매, 백만원)

제출처	매수	금액	비고
은행	-	-	-
금융기관(은행제외)	-	-	-
법인	-	-	-
기타(개인)	-	-	-

- 해당사항 없음.

다. 채무보증 현황

- 해당사항 없음.

라. 채무인수 약정 현황

- 해당사항 없음.

마. 그밖의 우발채무 등

- 해당사항 없음.

3. 제재 등과 관련된 사항

가. 제재현황

[금융위원회 감리결과 조치]

제재기관	대상자	처벌 또는 조치 내용	금전적 제재금액	사유	근거법령
금융위원회	1. 일서포드(주) 2. 경영지윤분류장 (사외이사)	과징금 부과 감사인 지용 2년 담당위원 해임권고	432.7백만원	관계기업투자주식 과대개시 ('15년 5,361백만원, '16년 5,889백만원, '17년 1분기 6,411백만원, '17년 2분기 6,411백만원, '17년 3분기 7,349백만원) 회사는 관계기업 등을 통하여 투자한 피투자기업의 주식 가치 하락에 따른 손실치 수를 반영하지 않음으로서 관계기업주식을 과대개시함	주식회사의 안부경사에 관한 법률 제13조제3항, 제16조제2항 안부경사 및 회계 등에 관한 규정 제55조 자본시장과 금융투자업에 관한 법률 제164조, 제423조 제3항 기업회계기준서 제1028호 당단 35 기업회계기준서 제1036호 당단 8, 9

- 자세한 내용은 2021.02.25 공시된 '회계처리 기준 위반에 따른 임원의 해임권고 조
치'를 참조하시기 바랍니다.

나. 단기매매차익 발생 및 환수현황

- 해당사항 없음.

4. 작성기준일 이후 발생한 주요사항 등 기타사항

가. 작성기준일 이후 발생한 주요사항

- 해당사항 없음.

나 중소기업기준 검토표

사업명		사업기간		사업종류		사업목적																			
사업명	2021-01-01	사업종류	2021-12-31	사업목적	2021-01-01	사업종류	2021-12-31																		
중소기업 등 기준검토표				사업명	2021-01-01	사업종류	2021-12-31																		
				사업목적	2021-01-01	사업종류	2021-12-31																		
구분	① 목적	② 검토 내용		③ 적용 여부	④ 검토 결과																				
해	(131) 사영 ○ 「중세특례제한법 시행령」 제26조제3항에 따른 소대형 소기업에 해당하지 않는 사업	<table border="1"> <tr> <th>구분</th> <th>기준별 비율</th> <th>기준 수인금액</th> </tr> <tr> <td>인원</td> <td>200</td> <td>300</td> </tr> <tr> <td>자산총액</td> <td>700000</td> <td>41,963,143,700</td> </tr> <tr> <td>매출액</td> <td>200</td> <td>300</td> </tr> <tr> <td>그 밖의 사항</td> <td>200</td> <td>300</td> </tr> <tr> <td>계</td> <td></td> <td>41,963,143,700</td> </tr> </table>		구분	기준별 비율	기준 수인금액	인원	200	300	자산총액	700000	41,963,143,700	매출액	200	300	그 밖의 사항	200	300	계		41,963,143,700	(131) 적합	(131) (131)		
		구분	기준별 비율	기준 수인금액																					
인원	200	300																							
자산총액	700000	41,963,143,700																							
매출액	200	300																							
그 밖의 사항	200	300																							
계		41,963,143,700																							
기	(132) ○ 해당 기관 등 조를 통시해 총액상 것 ○ 매출액이 일정액인 중소기업인 법 시행령, 제26조제3항에 따른 소대형 소기업에 해당하지 않는 사업 ○ 중소기업 ○ 자산총액 5천만원 미만	<p>가. 적용액</p> <ul style="list-style-type: none"> - 당 회사(131) (470 억원) - 「중소기업기본법 시행령」 별표 3의 규약기준(131) (695 억원)이하 - 자산총액(131) (333 억원) 		(132) 적합	(132) (132)																				
		(133) ○ 「중세특례제한법 시행령」 제26조제3항에 따른 소대형 소기업에 해당하지 않는 사업	<ul style="list-style-type: none"> - 「중세특례제한법 시행령」 제26조제3항에 따른 소대형 소기업에 해당하지 않는 사업 - 「중세특례제한법 시행령」 제26조제3항에 따른 소대형 소기업에 해당하지 않는 사업 - 「중세특례제한법 시행령」 제26조제3항에 따른 소대형 소기업에 해당하지 않는 사업 - 「중세특례제한법 시행령」 제26조제3항에 따른 소대형 소기업에 해당하지 않는 사업 		(133) 적합	(133) (133)																			
업	(134) ○ 중소기업이 규약의 범위 내에서 (134) 기준을 초과하는 경우 그 사유가 발생한 사업인 경우 그 다음 3개 사업연도까지 중소기업으로 보고 그 후에는 해당하지 않음 ○ 「중소기업기본법 시행령」 제13조제1항제2호, 별표 3의 규약으로 중소기업에 해당하지 아니하게 되는 때에는 그 사유가 발생한 날이 속하는 사업연도인 그 다음 3개 사업연도까지 중소기업으로 봄	○ 사업장명 변동(134) (1번)		(134) 적합	(134) (134)																				
		(135) 사업장명 및 독립명칭을 승계할 것	중소기업 인정(135)을 준비사항으로 명시하고, 독립명칭인 (135)을 승계하는지 여부		(135) 적합	(135) (135)																			
업	(136) 자산총액이 5천만원 미만으로서 매출액이 일정액인 「중소기업기본법 시행령」 별표 3의 규약기준에 따른 소대형 소기업에 해당하지 않는 사업	<p>가. 매출액(136)</p> <ul style="list-style-type: none"> - 당 회사(136) (400 억원) - 「중소기업기본법 시행령」 별표 3의 규약기준(136) (50 억원) 이하 		(136) 적합	(136) (136)																				
		(137) 사업장명 및 독립명칭을 승계할 것	중소기업 인정(137)을 준비사항으로 명시하고, 독립명칭인 (137)을 승계하는지 여부		(137) 적합	(137) (137)																			

중소기업 등 기준검토표_1

구분	요요 전	요요 내 용	(단위:천원)								
			소식업 액부	보통 예부							
안 단 기 업	(16) 조세특례제한법, 중소기업 실용을 위한 시 업으로 생략할 것	중소기업의 예이고, 중소기업 인증(17)을 추진 시점으로 영위하는지 여부	(23)	(29)							
	(10) 소유와 경영의 실질적인 독립성의 '중견기업 생 장촉진 및 경쟁력 강화에 관한 특별법 시행령', 제2소 제2항제1호에 위반할 것	· '육종규제 및 농정거리에 관한 법률', 제14조제1항에 따 른 상용농사제한기업집단 등에 속하는 회사에 해당하지 아 니할 것 · '육종규제 및 농정거리에 관한 특별 시행령', 제17조제1 항에 따른 상용농사제한기업집단 지정기준인 지상총액 이 외의 범위에 중·소기업의 30% 이상을 차지·간접적으로 소유한 법무포지 피나출자자인 기업이 아닌 것(중견기업 성장촉 진 및 경쟁력 강화에 관한 특별법 시행령, 제2조제3항에 해당하는 기업은 제외)	(24)	(19)							
	(10) 직전 3년 평균 매출액이 다음의 중견기업 대상 세척요제 요건을 충족할 것 ① 중소기업 등 투자지원규제(조세특례제한법) 제5 조제1항: 1천5백억원 미만의 신규상장 중소기업에 한 함 ② 중소기업 등 투자지원규제(조세특례제한법) 제5 조제1항: 1천5백억원 미만의 신규상장 중소기업에 한 함 ③ 중소기업 등 투자지원규제(조세특례제한법) 제5 조제1항: 1천5백억원 미만의 신규상장 중소기업에 한 함 ④ 중소기업 등 투자지원규제(조세특례제한법) 제5 조제1항: 1천5백억원 미만의 신규상장 중소기업에 한 함 ⑤ 중소기업 등 투자지원규제(조세특례제한법) 제5 조제1항: 1천5백억원 미만의 신규상장 중소기업에 한 함 ⑥ 중소기업 등 투자지원규제(조세특례제한법) 제5 조제1항: 1천5백억원 미만의 신규상장 중소기업에 한 함	직전 3년 총액연도 매출액의 평균금액	(25) (1)	(2)							
	(10) 직전 3년 평균 매출액이 다음의 중견기업 대상 세척요제 요건을 충족할 것 ① 중소기업 등 투자지원규제(조세특례제한법) 제5 조제1항: 1천5백억원 미만의 신규상장 중소기업에 한 함 ② 중소기업 등 투자지원규제(조세특례제한법) 제5 조제1항: 1천5백억원 미만의 신규상장 중소기업에 한 함 ③ 중소기업 등 투자지원규제(조세특례제한법) 제5 조제1항: 1천5백억원 미만의 신규상장 중소기업에 한 함 ④ 중소기업 등 투자지원규제(조세특례제한법) 제5 조제1항: 1천5백억원 미만의 신규상장 중소기업에 한 함 ⑤ 중소기업 등 투자지원규제(조세특례제한법) 제5 조제1항: 1천5백억원 미만의 신규상장 중소기업에 한 함 ⑥ 중소기업 등 투자지원규제(조세특례제한법) 제5 조제1항: 1천5백억원 미만의 신규상장 중소기업에 한 함	<table border="1"> <thead> <tr> <th>직전 3년</th> <th>직전 2년</th> <th>직전 1년</th> <th>평균</th> </tr> </thead> <tbody> <tr> <td>(214)억원</td> <td>(232)억원</td> <td>(366)억원</td> <td>(271)억원</td> </tr> </tbody> </table>	직전 3년	직전 2년	직전 1년	평균	(214)억원	(232)억원	(366)억원	(271)억원	(2)
직전 3년	직전 2년	직전 1년	평균								
(214)억원	(232)억원	(366)억원	(271)억원								

다. 합병등의 사후정보

- 해당사항 없음.

라. 정부의 인증 및 그 취소에 관한 사항

- 해당사항 없음.

사. 보호예수 현황

- 해당사항 없음.

XII. 상세표

1. 연결대상 종속회사 현황(상세)

☞ 본문 위치로 이동

상호	설립일	주소	주요사업	최근사업연도말 자산총액	지분관계 근거	주요종속 회사 여부
Rsupport K.K	2013.12.11	Dai3 Toranomon4 Bldg. 1-2-20, Toranomon, Minato-Ku, Tokyo, 105-0001, Japan	원격 소프트웨어 개발 및 공급 (원격 지원 및 제어 솔루션)	13,848	지분율 99%	해당
Rsupport (China) Technologies	2009.12.08	2708# Building A Fangshenoujii, No.6 Hixianobn Street, Chaoyang District, Beijing, China	원격 소프트웨어 개발 및 공급 (원격 지원 및 제어 솔루션)	1,702	지분율 100%	미해당

(단위 : 백만원)

2. 계열회사 현황(상세)

☞ 본문 위치로 이동

(기준일 : 2021.12.31)

상장여부	회사수	기업명	법인등록번호
상장	-	-	-
비상장	2	Rsupport KK Rsupport (China) Technologies	1010401109339 110000450114513

(단위 : 사)

3. 타법인출자 현황(상세)

☞ 본문 위치로 이동

(기준일 : 2021.12.31)

법인명	상장 여부	최초취득일자	출자 목적	최초취득금액	기초잔액		증가(감소)		기말잔액			최근사업연도 재무현황			
					수량	잔액	장부 가액	수량	취득(처분) 금액	평가 손익	수량		지분율	평가 손익	정부 가액
Rsupport K.K	비상장	2012.12.10	경영참가	510	4,950	99.0	595	-	-	-	4,950	99.0	505	13,848	1,527
Rsupport (China) Technologies	비상장	2009.12.08	경영참가	115	-	100.0	-	-	-	54	-	100.0	-	1,702	527
Orangeone Corporation	비상장	2006.11.28	단순투자	71	900	5.06	115	-	-	-	900	5.06	189	13,990	403
웨너스지산(주)	비상장	2017.03.28	단순투자	1,500	164,853	32.9	-	-	-	-	164,853	28.3	-	3,536	-33
키우르제오중시모투자	비상장	2018.07.31	단순투자	2,000	2,000,000,000	7.7	3,283	-1,053,353,801	-1,053	716	946,641,189	7.7	2,946	10,467	-476
합계				2,000,170,768	-	3,993	-1,053,353,801	-1,053	770	946,811,902	-	3,600	-	-	-

(단위 : 백만원, 주, %)

【 전문가의 확인 】

1. 전문가의 확인

- 해당사항 없음.

2. 전문가와의 이해관계

- 해당사항 없음.